



INFORMETRIMESTRAL

Núm. 15

3r trimestre 2004

desembre 2004

- *L'Informe en un minut* 1
- *Conjuntura econòmica i laboral* 2
- *Evolució de l'atur registrat al Barcelonès* 7
- *Evolució de la contractació al Barcelonès* 16
- *Informació de la Xarxa de Serveis Municipals
d'Ocupació del Pacte* 26
- *Taules resum* 27

Sumari

Pacte Territorial per a
la Promoció Econòmica i
l'Ocupació del
Barcelonès Nord



Observatori Permanent del Mercat de Treball

L'Observatori Permanent del Mercat de Treball és una acció conjunta dels ajuntaments de Badalona, Sant Adrià de Besòs i Santa Coloma de Gramenet i del Consell Comarcal del Barcelonès, amb la col·laboració de CCOO i UGT.

Tels. 93 567 97 65 / 63 • jdelavarga@ccbcnes.org • <http://www.ccbcnes.org/pacte/documents>



0. L'INFORME EN UN MINUT

- L'any 2004 el PIB espanyol augmenta un 2'7 per cent gràcies al dinamisme de la demanda interna. Aquest creixement supera el de la UE-15. La millora de la demanda exterior i el repunt de la inversió han permès que l'economia europea creixi més que l'any 2003.
- Segons l'EPA, durant l'any 2004, a Espanya han augmentat els actius, amb un augment de l'ocupació i un caiguda de l'atur. La taxa d'activitat femenina supera, per primera vegada, el 45 per cent.
- L'atur estimat disminueix en 120.000 persones al llarg del 2004. Les reduccions més importants s'han concentrat entre les persones que busquen una primera ocupació i al sector de la construcció. Per contra, l'atur ha continuat augmentant a Catalunya, amb 3.955 registrats més a les oficines de treball
- Durant el quart trimestre, l'atur registrat augmenta a Espanya i Catalunya. Ans al contrari, el nombre d'aturats es redueix al Barcelonès i a l'àmbit del Pacte. Santa Coloma de Gramenet i Sant Adrià de Besòs es desmarquen d'aquesta tendència, i l'atur augmenta.
- El Barcelonès Nord no aconsegueix una reducció de l'atur tant contundent com la de l'any 2003 (520 aturats menys). L'any 2004 l'atur s'ha reduït en 136 persones. Per municipis, només Badalona registra menys aturats. A Sant Adrià l'atur augmenta en 9 persones, xifra idèntica a la de l'any anterior. Santa Coloma és el municipi que presenta un canvi de tendència més acusat amb 99 aturats més.
- L'evolució anual de l'atur per gèneres ha estat en tots els casos, tret de Sant Adrià, més favorable per a les dones. Per edats, s'aprecia un descens més contundent de l'atur entre els joves. A més edat la situació empitjora fins al punt que, en el tram de més de 55 anys, els augments d'aturats són significatius.
- Per grans sectors, al Barcelonès Nord es redueix un 10 per cent el nombre d'aturats del que provenia de la indústria, mentre que puja un 2 per cent als serveis. Per grups professionals, l'atur només es redueix entre els treballadors no qualificats i en els empleats administratius.
- L'any 2004 va finalitzar amb un augment general del volum de contractes. A Espanya la contractació s'incrementa en un 4 per cent i a Catalunya, un 2'3 per cent. Els increments són més importants a la comarca del Barcelonès i a l'àmbit del Pacte.
- Al Barcelonès Nord s'han celebrat més de 17.000 contractes, el que suposa un increment del 17'3 per cent. L'augment del darrer any ha estat general per a ambdós sexes, malgrat que més intens en les dones. L'augment de contractes als més joves ha estat lleugerament més discret.
- La contractació indefinida es desmarca, amb uns increments més discrets, que fan augmentar la temporalitat. A més, es consolida l'expansió del contracte a temps parcial temporal, excepte a Santa Coloma.

1. CONJUNTURA ECONÒMICA I LABORAL

L'any 2004 finalitza amb un creixement del PIB espanyol del 2'7 per cent.

Segons estimacions del Banc d'Espanya, durant l'any 2004, la taxa de creixement del producte interior brut (PIB) espanyol ha estat del 2'7 per cent. Desglossat per components de demanda, destaca en primer lloc el fort avanç de la demanda interna i, per altra banda, l'aportació negativa del saldo exterior - diferència entre exportacions i importacions.-

G.1.1. Evolució de la variació interanual del PIB, 1t04-4t04

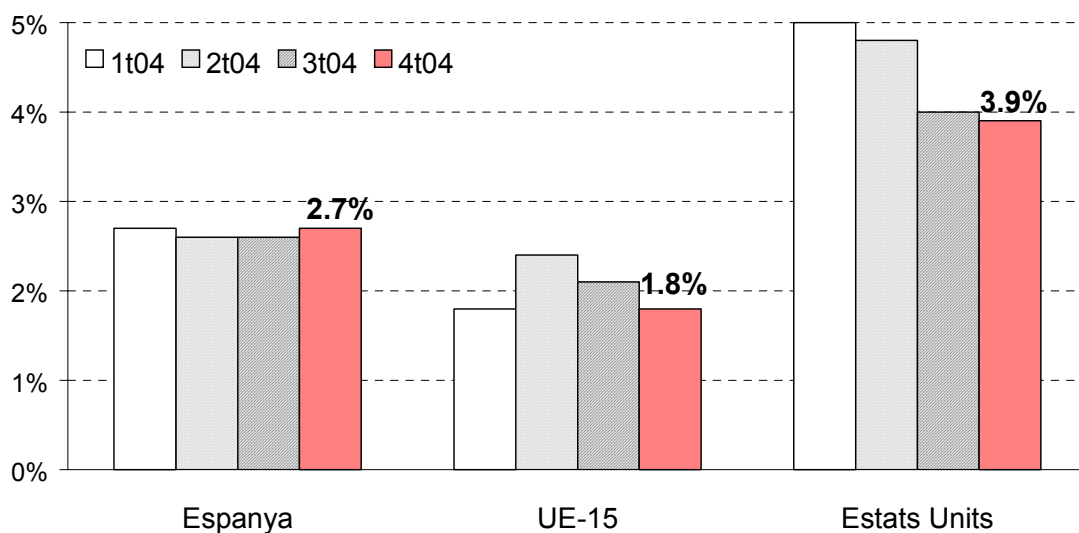

Font: Síntesis de indicadores económicos, Banco de España / Indicators de conjuntura econòmica, DGPE.

La inversió és el component del creixement més dinàmic, especialment a partir del segon semestre.

La despesa que realitzen les empreses en béns d'equip ha augmentat un 10 per cent en el darrer any. Això ens assenyalava que els empresaris han apostat per millorar la seva capacitat productiva de cara als propers mesos. A la construcció, l'avanç de la inversió no és tan important, encara que es manté el context de confiança favorable, amb un creixement interanual de la despesa estable durant els quatre trimestres de l'any. De la mateixa manera, el consum de les famílies i de les administracions públiques també ha augmentat a uns ritmes sostinguts.

L'economia europea millora els seus resultats en relació als de l'any 2003.

L'evolució de la producció a Espanya al llarg de l'any ha estat més favorable que la registrada pel conjunt de quinze de països que integraven la Unió Europea abans de l'ampliació. Cal, però, apuntar que la taxa de creixement del PIB de l'any 2004 es força més alta de la que es va assolir l'any 2003. Aquest avenç és resultat de la millora de la demanda exterior, així com del repunt de la inversió.

A Estats Units, l'estimació final del PIB pel quart trimestre va mostrar un creixement interanual del 3'9 per cent. Val a dir que durant el tram final de l'any s'observa un ritme d'expansió de l'activitat econòmica més moderat que el registrat durant el primer semestre. Alhora, les recents dades negatives sobre dèficit públic i dèficit exterior a aquest país, juntament amb l'augment de les tensions inflacionistes han implicat un repunt a l'alça dels tipus d'interès.

G.1.2. Evolució variació interanual del PIB a Espanya, 1t04-4t04

Per components de la demanda

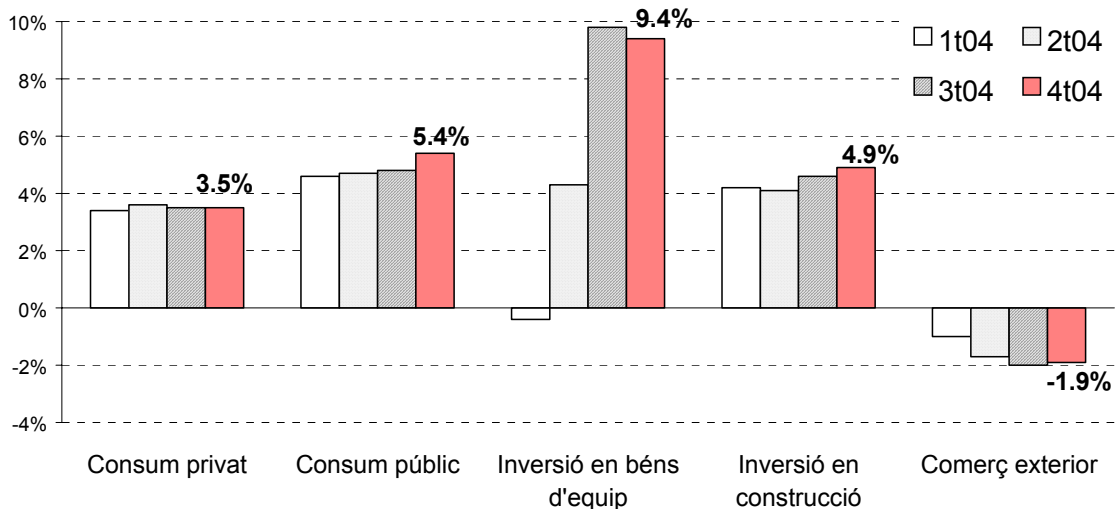

Font: Síntesis de indicadores económicos, Banco de España.

La incorporació massiva de dones al mercat de treball al llarg de l'any 2004 ha fet augmentar la taxa d'activitat a Espanya...

Segons dades de l'Encuesta de Población Activa (EPA), el nombre d'actius a Espanya ha pujat durant l'any 2004, arribant a la xifra de 19.330.400. Tres quartes parts dels nous actius són dones. Això ha fet possible que la taxa d'activitat femenina superi, per primera vegada, el 45 per cent.

... amb més ocupació i menys atur.

Com a dada positiva, cal destacar que l'augment d'actius es produeix gràcies al creixement de la població ocupada, i no pas de l'aturada. Al llarg de l'any 2004 s'han creat 461.300 llocs de treball. L'ocupació ha crescut molt entre les dones (307.500 ocupades més), afectant als tres grans sectors d'activitat. La construcció és la branca



d'activitat més dinàmica, amb un increment del 5'13 per cent, seguit dels serveis (3'25 per cent) i de la indústria (1'58 per cent).

L'atur estimat disminueix en 120.000 persones al llarg del 2004. Les reduccions més importants s'han concentrat entre les persones que busquen una primera ocupació (58.000 aturats menys) i al sector de la construcció (22.900 aturats menys). Als serveis i a la indústria la davallada de l'atur ha estat més discreta.

L'atur registrat també disminueix a Espanya, però augmenta a Catalunya.

El nombre d'aturats inscrits al conjunt d'oficines de l'INEM és sensiblement inferior al nombre d'aturats estimats per l'EPA (1.667.328 persones davant 2.007.100). Aquesta diferència és normal, en tractar-se de fonts diferents. L'evolució d'ambdues variables al llarg del 2004 mostra la mateixa tendència pel que fa al descens de desocupats.

La variació interanual de l'atur del quart trimestre és més favorable que la produïda al darrer trimestre de 2003, tant a Espanya com a Catalunya. Malgrat això, l'atur ha continuat augmentant al Principat, amb 3.955 registrats més.

| 1.1. Atur registrat per àmbit territorial, 4r trimestre de 2004 | | | | | | | | | | |
|---|---------------|---------------|---------------|---------------|---------------|---------------------|---------------------|---------------------|---------------------|---------------------|
| | 4T 04 | 3T 04 | 4T 03 | 3T 03 | 4T 02 | Var. 3T 04 4T 04 | Var. 3T 03 4T 03 | Var. 4T 03 4T 04 | Var. 4T 02 4T 03 | |
| Dades absolutes | | | | | | | | | | |
| Espanya | 1,667,328 | 1,600,661 | 1,692,540 | 1,583,519 | 1,669,232 | 4.2 | 6.9 | -1.5 | 1.4 | |
| Catalunya | 209,318 | 206,404 | 205,363 | 197,034 | 200,917 | 1.4 | 4.2 | 1.9 | 2.2 | |
| Província de Barcelona | 164,415 | 168,132 | 162,492 | 161,541 | 159,060 | -2.2 | 0.6 | 1.2 | 2.2 | |
| Barcelonès | 66,611 | 68,121 | 67,964 | 67,806 | 68,245 | -2.2 | 0.2 | -2.0 | -0.4 | |
| Barcelonès Nord | 13,959 | 14,140 | 14,095 | 14,087 | 14,587 | -1.3 | 0.1 | -1.0 | -3.4 | |
| | | | | | | | Dif. 3T 04 4T 04 | Dif. 3T 03 4T 03 | Dif. 4T 03 4T 04 | Dif. 4T 02 4T 03 |
| Taxa d'atur | | | | | | | | | | |
| Espanya | 8.77 | 8.41 | 8.90 | 8.32 | 8.78 | 0.35 | 0.57 | -0.13 | 0.12 | |
| Catalunya | 6.68 | 6.58 | 6.55 | 6.28 | 6.41 | 0.09 | 0.27 | 0.13 | 0.14 | |
| Província de Barcelona | 6.86 | 7.02 | 6.78 | 6.74 | 6.64 | -0.16 | 0.04 | 0.08 | 0.14 | |
| Barcelonès | 6.57 | 6.72 | 6.70 | 6.69 | 6.73 | -0.15 | 0.02 | -0.13 | -0.03 | |
| Barcelonès Nord | 8.11 | 8.22 | 8.19 | 8.18 | 8.48 | -0.11 | 0.00 | -0.08 | -0.29 | |

Nota: la taxa d'atur [(nombre d'aturats registrats/població activa)*100] s'han calculat utilitzant la població activa del Padró 2001.

Font: elaboració pròpia a partir de dades del Departament de Treball i Indústria de la Generalitat de Catalunya i de la Diputació de Barcelona.

Una evolució trimestral més favorable a la de l'any 2003.

L'evolució trimestral de l'atur ha estat més favorable que la de l'any 2003. Malgrat això, a Espanya i Catalunya ha continuat augmentant el nombre d'aturats, encara

que a un ritme menor al de l'any anterior. Per contra, tant a la província, com a la comarca i a l'àmbit del Barcelonès Nord, l'atur ha disminuït.

G.1.3. Evolució trimestral de la taxa d'atur registrat, 4T01 - 4T04

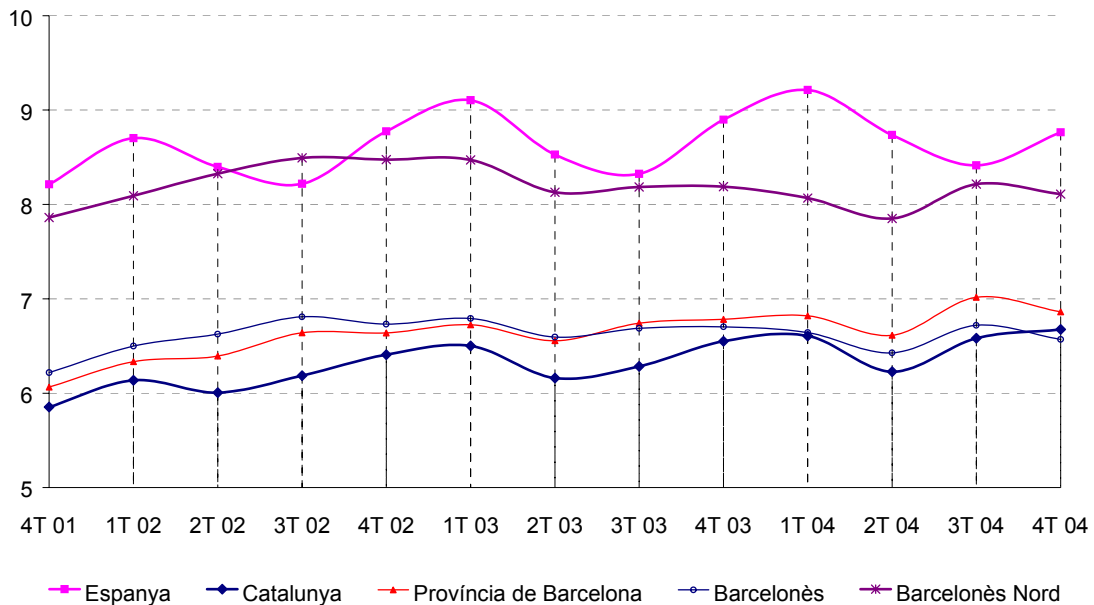

Font: elaboració pròpia a partir de dades del Departament de Treball i de la Diputació de Barcelona. Les dades de població activa són del Cens 2001 per a tots els àmbits.

Augment del volum de contractació...

L'any 2004 va finalitzar amb un augment general del volum de contractes. Malgrat això, s'observen diferències segons els territoris. Als àmbits territorials analitzats més grans -Espanya, Catalunya i província- la contractació s'apuja moderadament, menys del 4 per cent. Els increments són més importants a la comarca del Barcelonès i a l'àmbit del Pacte.

... amb un descens de la temporalitat..

La contractació indefinida ha crescut amb més intensitat que el total de contractes a Espanya, Catalunya i la província de Barcelona. Això ha permès un descens de la temporalitat en la nova contractació. Un 14 per cent dels contractes registrats durant el quart trimestre a Catalunya són de durada indefinida. Aquest percentatge és molt superior al del conjunt d'Espanya (8'3 per cent).

L'important avenç de la contractació al Barcelonès no ha permès que l'augment de contractes indefinits millori la temporalitat, ans al contrari, aquesta presenta un retrocés de gairebé un punt percentual.

G.1.4. Pes relatiu de la contractació indefinida, 1T 98 - 4T 04

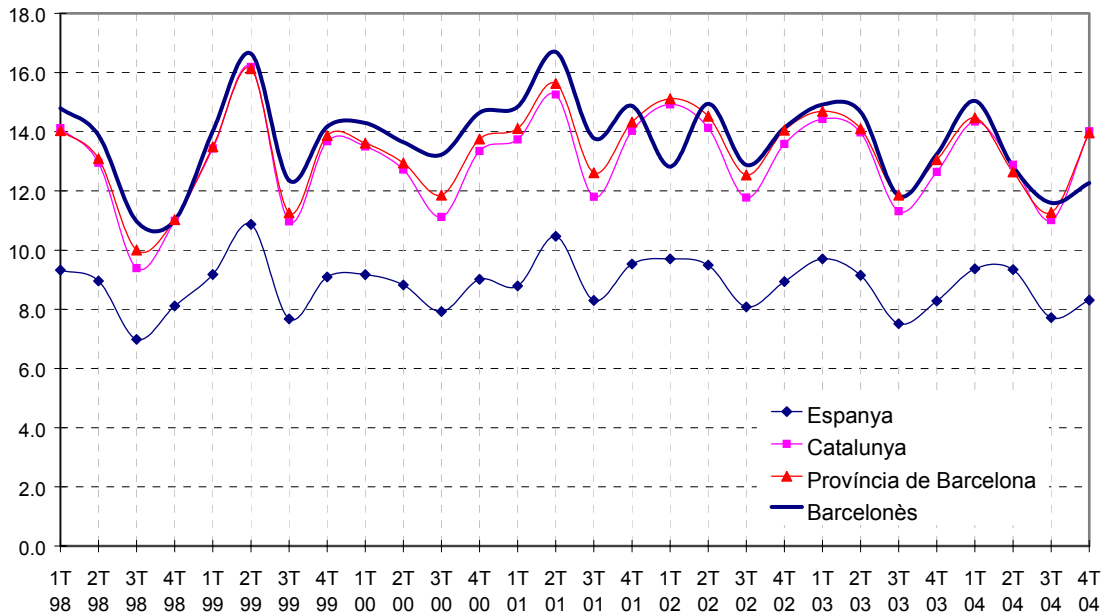

Font: elaboració pròpia a partir de dades del Departament de Treball i de la Diputació de Barcelona.

G.1.5. Evolució de la contractació indefinida, 1T 98 - 4T 04

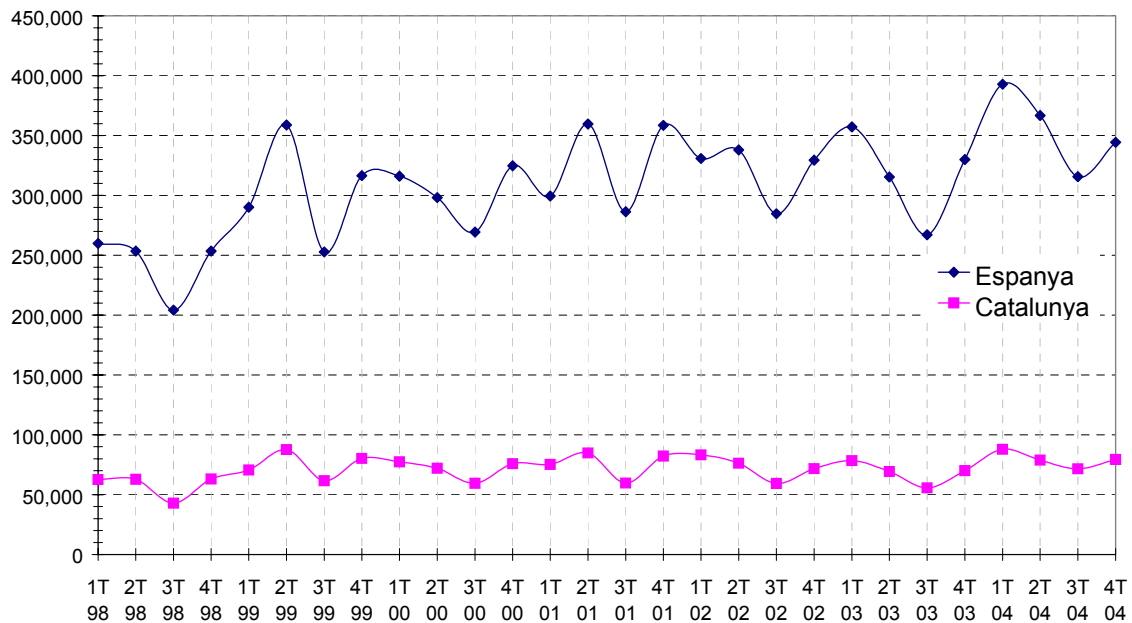

Font: elaboració pròpia a partir de dades del Departament de Treball i de la Diputació de Barcelona.

2. EVOLUCIÓ DE L'ATUR REGISTRAT AL BARCELONÈS

Durant el quart trimestre baixa l'atur al Barcelonès i a l'àmbit del Pacte.

El nombre d'aturats s'ha reduït durant el quart trimestre als tres municipis més grans de la comarca, però ha augmentat a Santa Coloma de Gramenet (78 aturats més) i Sant Adrià de Besòs (60 aturats més). En aquest dos casos, l'evolució ha estat pitjor a la del quart trimestre de 2003. A Badalona l'atur s'ha reduït en 319 persones aquest trimestre. Tot plegat, ha permès disminuir el nombre de persones sense feina a l'àmbit del Pacte.

| 2.1. Atur registrat, 4r trimestre de 2004 | | | | | | | | | |
|---|-----------------|-----------------|-----------------|-----------------|---------------|---------------|---------------|---------------|---------------|
| Dades absolutes | 4T 04 | 3T 04 | 2T 04 | 1T 04 | 4T 03 | 3T 03 | 2T 03 | 1T 03 | 4T 02 |
| Barcelonès | 66,611 | 68,121 | 65,164 | 67,336 | 67,964 | 67,806 | 66,855 | 68,849 | 68,245 |
| Barcelona | 45,895 | 47,072 | 45,193 | 46,763 | 47,240 | 47,074 | 46,348 | 47,404 | 46,963 |
| L'Hospitalet de Llob. | 6,757 | 6,909 | 6,460 | 6,687 | 6,629 | 6,645 | 6,517 | 6,862 | 6,695 |
| Barcelonès Nord | 13,959 | 14,140 | 13,511 | 13,886 | 14,095 | 14,087 | 13,990 | 14,583 | 14,587 |
| Badalona | 8,183 | 8,502 | 8,124 | 8,340 | 8,427 | 8,474 | 8,451 | 8,803 | 8,800 |
| Sant Adrià de Besòs | 1,502 | 1,442 | 1,414 | 1,457 | 1,493 | 1,451 | 1,407 | 1,486 | 1,484 |
| Santa Coloma de G. | 4,274 | 4,196 | 3,973 | 4,089 | 4,175 | 4,162 | 4,132 | 4,294 | 4,303 |
| Variació percentual | 3T 04- 4T 04 | 3T 03- 4T 03 | 4T 03- 4T 04 | 4T 02- 4T 03 | | | | | |
| Barcelonès | -2.2 | 0.2 | -2.0 | -0.4 | | | | | |
| Barcelona | -2.5 | 0.4 | -2.8 | 0.6 | | | | | |
| L'Hospitalet de Llob. | -2.2 | -0.2 | 1.9 | -1.0 | | | | | |
| Barcelonès Nord | -1.3 | 0.1 | -1.0 | -3.4 | | | | | |
| Badalona | -3.8 | -0.6 | -2.9 | -4.2 | | | | | |
| Sant Adrià de Besòs | 4.2 | 2.9 | 0.6 | 0.6 | | | | | |
| Santa Coloma de G. | 1.9 | 0.3 | 2.4 | -3.0 | | | | | |

Font: elaboració pròpia a partir de dades del Departament de Treball i de la Diputació de Barcelona.

Un any especialment favorable per Barcelona.

En el darrer any el nombre d'inscrits a les Oficines de Treball de la Generalitat (OTG) s'ha reduït en 1.345 persones a la ciutat de Barcelona. Es tracta d'una bona dada, especialment si es té en compte que durant l'any 2003 l'atur augmentà en 387 persones. Per contra, L'Hospitalet de Llobregat no aconsegueix mantenir la tendència decreixent dels dos anys anteriors, ja que l'atur augmenta un 1'9 per cent.

El Barcelonès Nord no aconsegueix una reducció de l'atur tant contundent com la de l'any 2003...

L'any 2004 els municipis del Pacte no han pogut millorar els resultats, pel que fa a la lluita contra l'atur, aconseguits l'exercici anterior. La important disminució de



persones sense feina de l'any 2003 (520 desocupats menys) s'explica, en part, per l'existència de l'alt nivell d'atur precedent.

G.2.1. Evolució trimestral de la taxa d'atur, 4T01 - 4T04

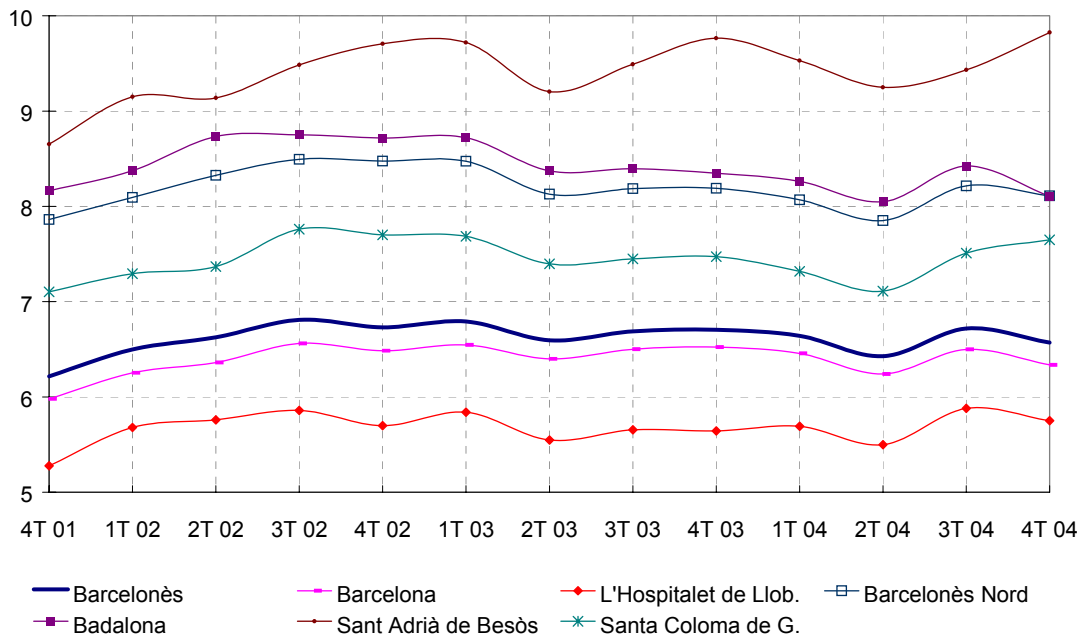

Font: elaboració pròpia a partir de dades del Departament de Treball i de la Diputació de Barcelona. Les dades de població activa són del Cens 2001 per a tots els àmbits.

... fins i tot, el nombre de desocupats augmenta a Santa Coloma i Sant Adrià.

De fet només Badalona compta amb menys aturats que l'any anterior. Amb una disminució interanual del 2'9 per cent, presenta el millor resultat percentual de la comarca. A Sant Adrià l'atur augmenta en 9 persones, xifra idèntica a la de l'any 2003.

Santa Coloma és el municipi que presenta un canvi de tendència més acusat al seu mercat de treball. Passa d'una reducció de 130 persones en el còmput total d'aturats al llarg de 2003, a un augment absolut d'inscrits a les OTG (99 persones). En aquest cas, caldria veure quin efecte estan tenint els nous empadronaments sobre l'atur registrat.

ATUR PER EDAT I GÈNERE

Fort descens trimestral de l'atur femení.

L'evolució trimestral de l'atur per gènere ens mostra importants diferències entre homes i dones. Aquesta pauta té la seva màxima expressió a Barcelona i L'Hospitalet. En aquest dos municipis l'atur femení cau de manera contundent,

mentre que el nombre d'homes aturats augmenta. S'aprecia un cert comportament estacional, ja que al darrer trimestre de l'any 2003 també es va donar aquesta circumstància, que podria estar relacionada amb les contractacions fetes per a la campanya de Nadal.

2.3. Atur registrat per edat i gènere, 4r trimestre 2004

| TOTAL | HOMES | | | | | DONES | | | | |
|------------------------|---------------------|--------------|---------------------|---------------------|---------------------|---------------------|--------------|---------------------|---------------------|---------------------|
| | 4T 04 | Taxa d'atur | Var. 3T 04 4T 04 | Var. 3T 03 4T 03 | Var. 4T 03 4T 04 | 4T 04 | Taxa d'atur | Var. 3T 04 4T 04 | Var. 3T 03 4T 03 | Var. 4T 03 4T 04 |
| Barcelonès | 31,643 | 5.63 | 0.6 | 2.9 | -0.6 | 34,968 | 7.75 | -4.6 | -2.0 | -3.2 |
| Barcelona | 21,676 | 5.55 | 0.6 | 3.9 | -1.9 | 24,219 | 7.26 | -5.1 | -2.6 | -3.7 |
| L'Hospitalet de Llob. | 3,378 | 4.92 | 1.4 | 1.8 | 3.5 | 3,379 | 6.92 | -5.5 | -2.1 | 0.4 |
| Barcelonès Nord | 6,589 | 6.40 | 0.1 | 0.1 | 1.8 | 7,370 | 10.65 | -2.5 | 0.0 | -3.3 |
| Badalona | 3,756 | 6.23 | -2.7 | -0.1 | -0.2 | 4,427 | 10.90 | -4.6 | -0.9 | -5.1 |
| Sant Adrià de Besòs | 723 | 8.06 | 5.4 | 2.7 | 0.0 | 779 | 12.33 | 3.0 | 3.1 | 1.2 |
| Santa Coloma de G. | 2,110 | 6.27 | 3.7 | -0.6 | 6.3 | 2,164 | 9.73 | 0.1 | 1.1 | -1.2 |
| EDATS | % s/total d'aturats | | | | | % s/total d'aturats | | | | |
| 16-24 | | | | | | | | | | |
| Barcelonès | 4,345 | 6.52 | 5.4 | 8.1 | -7.1 | 3,332 | 5.00 | 1.2 | 6.8 | -14.7 |
| Barcelona | 2,624 | 5.72 | 8.8 | 13.3 | -10.6 | 1,953 | 4.26 | 0.6 | 5.8 | -16.4 |
| L'Hospitalet de Llob. | 547 | 8.10 | 10.1 | -4.2 | 10.3 | 385 | 5.70 | 2.1 | 5.9 | -6.1 |
| Barcelonès Nord | 1,174 | 8.41 | -3.4 | 2.2 | -5.9 | 994 | 7.12 | 2.1 | 9.0 | -14.2 |
| Badalona | 687 | 8.40 | -6.7 | 3.9 | -9.0 | 562 | 6.87 | -5.5 | 5.4 | -18.2 |
| Sant Adrià de Besòs | 140 | 9.32 | -3.4 | 6.5 | -15.2 | 131 | 8.72 | 21.3 | 27.4 | -12.1 |
| Santa Coloma de G. | 347 | 8.12 | 3.9 | -3.2 | 5.8 | 301 | 7.04 | 11.1 | 9.9 | -6.8 |
| 25-39 | | | | | | | | | | |
| Barcelonès | 10,805 | 16.22 | -0.3 | 2.2 | -0.6 | 13,065 | 19.61 | -7.8 | -5.0 | -6.2 |
| Barcelona | 7,503 | 16.35 | -0.5 | 2.8 | -1.9 | 8,877 | 19.34 | -8.1 | -5.3 | -5.8 |
| L'Hospitalet de Llob. | 1,110 | 16.43 | -0.4 | 3.7 | 4.6 | 1,266 | 18.74 | -10.8 | -6.6 | -6.5 |
| Barcelonès Nord | 2,192 | 15.70 | 0.7 | -0.8 | 1.5 | 2,922 | 20.93 | -5.7 | -3.3 | -7.3 |
| Badalona | 1,191 | 14.55 | -3.5 | -1.1 | -4.1 | 1,704 | 20.82 | -7.4 | -4.5 | -9.1 |
| Sant Adrià de Besòs | 261 | 17.38 | 14.5 | 0.4 | 4.4 | 288 | 19.17 | -4.3 | 1.7 | -5.0 |
| Santa Coloma de G. | 740 | 17.31 | 3.6 | -0.6 | 10.8 | 930 | 21.76 | -2.8 | -2.4 | -4.4 |
| 40-54 | | | | | | | | | | |
| Barcelonès | 7,993 | 12.00 | -1.0 | 2.2 | 0.2 | 10,993 | 16.50 | -5.5 | -3.4 | -2.3 |
| Barcelona | 5,639 | 12.29 | -1.6 | 2.7 | -2.1 | 7,752 | 16.89 | -6.3 | -4.0 | -3.4 |
| L'Hospitalet de Llob. | 741 | 10.97 | 0.1 | 2.0 | -2.0 | 1,021 | 15.11 | -5.2 | -4.0 | 1.0 |
| Barcelonès Nord | 1,613 | 11.56 | 0.7 | 0.2 | 10.2 | 2,220 | 15.90 | -2.5 | -1.2 | -0.5 |
| Badalona | 977 | 11.94 | -1.5 | -0.1 | 9.7 | 1,397 | 17.07 | -4.4 | -1.0 | -2.9 |
| Sant Adrià de Besòs | 171 | 11.38 | 1.2 | 5.2 | 6.2 | 231 | 15.38 | 5.5 | -5.6 | 9.6 |
| Santa Coloma de G. | 465 | 10.88 | 5.4 | -1.0 | 12.9 | 592 | 13.85 | -0.8 | -0.3 | 1.0 |
| 55-64 | | | | | | | | | | |
| Barcelonès | 8,500 | 12.76 | 0.8 | 1.7 | 2.3 | 7,578 | 11.38 | 0.3 | 2.2 | 8.5 |
| Barcelona | 5,910 | 12.88 | 0.8 | 2.2 | 2.7 | 5,637 | 12.28 | -0.2 | 1.2 | 6.1 |
| L'Hospitalet de Llob. | 980 | 14.50 | 0.0 | 2.8 | 2.9 | 707 | 10.46 | 0.6 | 7.6 | 19.2 |
| Barcelonès Nord | 1,610 | 11.53 | 1.3 | -0.5 | 0.6 | 1,234 | 8.84 | 2.2 | 4.1 | 14.5 |
| Badalona | 901 | 11.01 | 0.1 | -1.8 | 2.9 | 764 | 9.34 | 2.8 | 3.7 | 17.5 |
| Sant Adrià de Besòs | 151 | 10.05 | 4.9 | 0.0 | 2.7 | 129 | 8.59 | 0.8 | -1.7 | 11.2 |
| Santa Coloma de G. | 558 | 13.06 | 2.2 | 1.4 | -3.3 | 341 | 7.98 | 1.5 | 7.2 | 9.3 |

Font: elaboració pròpia a partir de dades del Departament de Treball i de la Diputació de Barcelona.

Al Barcelonès Nord, l'atur femení també hi ha evolucionat més favorablement, 187 aturades menys per 6 aturats més. Malgrat això, només hi ha menys dones aturades a Badalona, perquè a Santa Coloma i Sant Adrià hi ha més atur. En aquests municipis l'atur femení ha augmentat menys que l'atur masculí.

G.2.2. Evolució trimestral de la taxa d'atur per sexe, 4T01 - 4T04

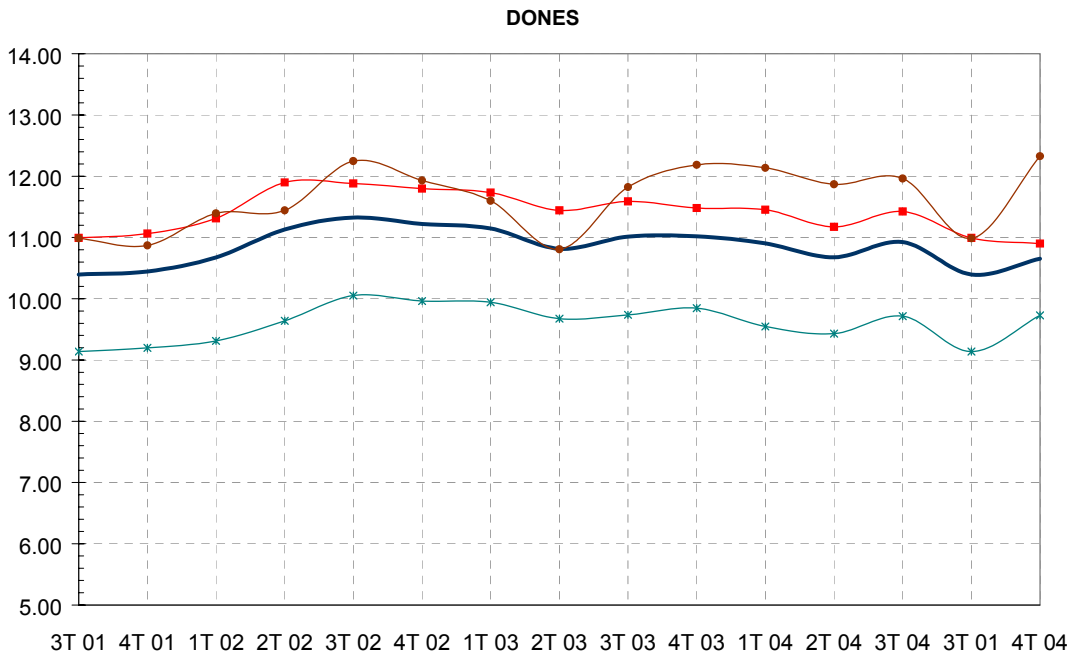
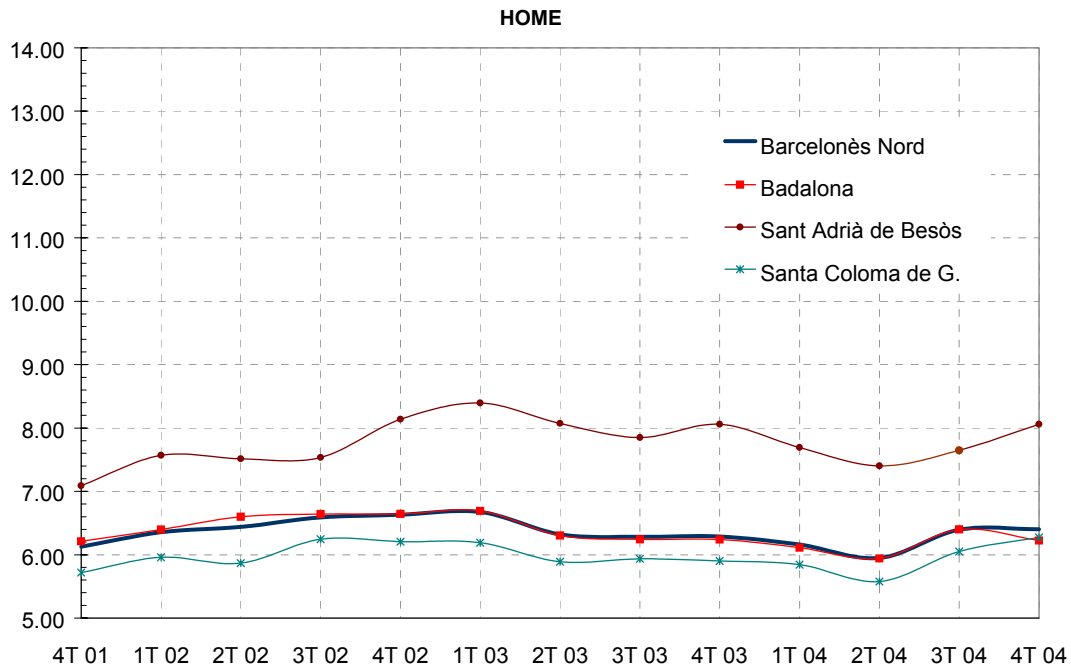

Font: elaboració pròpia a partir de dades del Departament de Treball i de la Diputació de Barcelona. Les dades de població activa són del Cens 2001 per a tots els àmbits.



L'evolució del darrer trimestre ha condicionat els resultats anuals.

La tendència de l'atur per gèneres durant el darrer any ha estat en tots els casos, tret del de Sant Adrià, més favorable per les dones. Sense cap mena de dubte, la darrera evolució trimestral ha condicionat aquests resultats, que caldria prendre amb certa cautela. L'atur femení s'ha reduït a Barcelona, Badalona i Santa Coloma de Gramenet, mentre que l'atur masculí només baixa a Barcelona i es manté a Badalona i Sant Adrià.

Per edats, la disminució trimestral de l'atur registrat es concentra en les persones d'entre 25 i 54 anys.

| 2.4. Atur registrat per trams d'edat, 4r trimestre de 2004 | | | | | | | | | |
|--|-----------------|---------------|---------------|-------------|-------------|--------------|-------------|-------------|-------------|
| | Dades absolutes | | | Var. 3T 04 | Var. 3T 03 | Var. 4T 03 | Taxa Atur | | |
| | 4T 04 | 3T 04 | 4T 03 | | | | 4T 04 | 3T 04 | 4T 03 |
| 16-24 | | | | | | | | | |
| Barcelonès | 7,677 | 7,417 | 8,584 | 3.5 | 7.5 | -10.6 | 6.1 | 5.9 | 6.8 |
| Barcelona | 4,577 | 4,354 | 5,271 | 5.1 | 9.9 | -13.2 | 5.9 | 5.6 | 6.8 |
| L'Hospitalet de Llob. | 932 | 874 | 906 | 6.6 | 0.1 | 2.9 | 5.0 | 4.7 | 4.9 |
| Barcelonès Nord | 2,168 | 2,189 | 2,407 | -1.0 | 5.4 | -9.9 | 7.1 | 7.2 | 7.9 |
| Badalona | 1,249 | 1,331 | 1,442 | -6.2 | 4.6 | -13.4 | 7.0 | 7.5 | 8.1 |
| Sant Adrià de Besòs | 271 | 253 | 314 | 7.1 | 15.4 | -13.7 | 9.8 | 9.2 | 11.4 |
| Santa Coloma de G. | 648 | 605 | 651 | 7.1 | 2.8 | -0.5 | 6.5 | 6.0 | 6.5 |
| 25-39 | | | | | | | | | |
| Barcelonès | 23,870 | 25,010 | 24,798 | -4.6 | -2.0 | -3.7 | 5.5 | 5.8 | 5.7 |
| Barcelona | 16,380 | 17,201 | 17,072 | -4.8 | -1.8 | -4.1 | 5.3 | 5.6 | 5.6 |
| L'Hospitalet de Llob. | 2,376 | 2,535 | 2,415 | -6.3 | -2.3 | -1.6 | 4.6 | 4.9 | 4.7 |
| Barcelonès Nord | 5,114 | 5,274 | 5,311 | -3.0 | -2.3 | -3.7 | 6.8 | 7.0 | 7.1 |
| Badalona | 2,895 | 3,074 | 3,117 | -5.8 | -3.2 | -7.1 | 6.6 | 7.1 | 7.2 |
| Sant Adrià de Besòs | 549 | 529 | 553 | 3.8 | 1.1 | -0.7 | 8.1 | 7.8 | 8.2 |
| Santa Coloma de G. | 1,670 | 1,671 | 1,641 | -0.1 | -1.7 | 1.8 | 6.7 | 6.7 | 6.6 |
| 40-54 | | | | | | | | | |
| Barcelonès | 19,986 | 19,704 | 19,294 | -3.6 | -1.2 | -1.6 | 5.9 | 6.1 | 6.0 |
| Barcelona | 13,391 | 14,007 | 13,832 | -4.4 | -1.3 | -3.2 | 5.6 | 5.8 | 5.8 |
| L'Hospitalet de Llob. | 1,762 | 1,817 | 1,763 | -3.0 | -1.5 | -0.1 | 5.3 | 5.4 | 5.3 |
| Barcelonès Nord | 3,833 | 3,880 | 3,699 | -1.2 | -0.7 | 3.6 | 7.8 | 7.9 | 7.6 |
| Badalona | 2,374 | 2,454 | 2,342 | -3.3 | -0.6 | 1.4 | 7.9 | 8.2 | 7.8 |
| Sant Adrià de Besòs | 402 | 388 | 363 | 3.6 | -1.1 | 10.7 | 9.7 | 9.4 | 8.8 |
| Santa Coloma de G. | 1,057 | 1,038 | 994 | 1.8 | -0.6 | 6.3 | 7.2 | 7.1 | 6.8 |
| 55-64 | | | | | | | | | |
| Barcelonès | 16,078 | 15,990 | 15,288 | 0.6 | 1.9 | 5.2 | 13.9 | 13.8 | 13.2 |
| Barcelona | 11,547 | 11,510 | 11,065 | 0.3 | 1.7 | 4.4 | 13.4 | 13.3 | 12.8 |
| L'Hospitalet de Llob. | 1,687 | 1,683 | 1,545 | 0.2 | 4.6 | 9.2 | 12.9 | 12.9 | 11.8 |
| Barcelonès Nord | 2,844 | 2,797 | 2,678 | 1.7 | 1.3 | 6.2 | 17.6 | 17.3 | 16.5 |
| Badalona | 1,665 | 1,643 | 1,526 | 1.3 | 0.5 | 9.1 | 18.9 | 18.7 | 17.4 |
| Sant Adrià de Besòs | 280 | 272 | 263 | 2.9 | -0.8 | 6.5 | 19.3 | 18.8 | 18.2 |
| Santa Coloma de G. | 899 | 882 | 889 | 1.9 | 3.4 | 1.1 | 15.1 | 14.8 | 14.9 |

Nota: les taxes d'atur s'han calculat utilitzant la població activa del Cens 2001.

Font: elaboració pròpia a partir de dades del Departament de Treball i de la Diputació de Barcelona.



Els trams d'edat de 40 a 54 anys i, de manera més important, el de 25 a 39 anys, han estat els que han concentrat els descensos d'aturats més significatius. Aquesta dinàmica és molt més clara en les dones, amb menys aturades a tots el municipis.

Malgrat l'anterior, durant l'any 2004 s'ha reduït més intensament l'atur juvenil.

Si tenim en compte l'evolució interanual, és el tram de menors de 25 anys el més beneficiat per la disminució percentual de l'atur. El descens és general, tret de L'Hospitalet de Llobregat, a on augmenta l'atur juvenil. Afecta als homes, però és més intens entre les dones.

En termes generals, s'observa que a major edat la situació empitjora. Fins al punt que en el tram de més de 55 anys, els augments d'aturats són significatius.

NIVELL D'ESTUDIS

2.5. Atur registrat per nivell d'estudis, 4r trimestre de 2004

| | 4T 04 | % s/total d'aturats | 3T 04 | 4T 03 | 3T 03 | 4T 02 | Var. 3T 04 4T 04 | Var. 3T 03 4T 03 | Var. 4T 03 4T 04 | Var. 4T 02 4T 03 |
|------------------------|---------------|------------------------|---------------|---------------|---------------|---------------|---------------------|---------------------|---------------------|---------------------|
| Primaris | | | | | | | | | | |
| Barcelonès | 44,128 | 66.2 | 44,664 | 45,396 | 44,817 | 45,499 | -1.2 | 1.3 | -2.8 | -0.2 |
| Barcelona | 26,974 | 58.8 | 27,356 | 28,264 | 27,824 | 28,019 | -1.4 | 1.6 | -4.6 | 0.9 |
| L'Hospitalet de Llob. | 5,591 | 82.7 | 5,660 | 5,375 | 5,309 | 5,453 | -1.2 | 1.2 | 4.0 | -1.4 |
| Barcelonès Nord | 11,563 | 82.8 | 11,648 | 11,757 | 11,684 | 12,027 | -0.7 | 0.6 | -1.7 | -2.2 |
| Badalona | 6,780 | 82.8 | 7,039 | 7,079 | 7,071 | 7,375 | -3.7 | 0.1 | -4.2 | -4.0 |
| Sant Adrià de Besòs | 1,295 | 86.2 | 1,230 | 1,276 | 1,224 | 1,213 | 5.3 | 4.2 | 1.5 | 5.2 |
| Santa Coloma de G. | 3,488 | 81.6 | 3,379 | 3,402 | 3,389 | 3,439 | 3.2 | 0.4 | 2.5 | -1.1 |
| Secundaris | | | | | | | | | | |
| Barcelonès | 15,742 | 23.6 | 16,082 | 16,157 | 16,004 | 16,287 | -2.1 | 1.0 | -2.6 | -0.8 |
| Barcelona | 12,797 | 27.9 | 13,081 | 13,162 | 12,978 | 13,090 | -2.2 | 1.4 | -2.8 | 0.6 |
| L'Hospitalet de Llob. | 980 | 14.5 | 1,017 | 1,070 | 1,102 | 1,065 | -3.6 | -2.9 | -8.4 | 0.5 |
| Barcelonès Nord | 1,965 | 14.1 | 1,984 | 1,925 | 1,924 | 2,132 | -1.0 | 0.1 | 2.1 | -9.7 |
| Badalona | 1,140 | 13.9 | 1,166 | 1,113 | 1,128 | 1,196 | -2.2 | -1.3 | 2.4 | -6.9 |
| Sant Adrià de Besòs | 179 | 11.9 | 178 | 189 | 189 | 236 | 0.6 | 0.0 | -5.3 | -19.9 |
| Santa Coloma de G. | 646 | 15.1 | 640 | 623 | 607 | 700 | 0.9 | 2.6 | 3.7 | -11.0 |
| Superiors | | | | | | | | | | |
| Barcelonès | 6,746 | 10.1 | 7,374 | 6,405 | 6,987 | 6,385 | -8.5 | -8.3 | 5.3 | 0.3 |
| Barcelona | 6,125 | 13.3 | 6,637 | 5,810 | 6,274 | 5,741 | -7.7 | -7.4 | 5.4 | 1.2 |
| L'Hospitalet de Llob. | 190 | 2.8 | 232 | 184 | 232 | 195 | -18.1 | -20.7 | 3.3 | -5.6 |
| Barcelonès Nord | 431 | 3.1 | 505 | 411 | 481 | 449 | -14.7 | -14.6 | 4.9 | -8.5 |
| Badalona | 264 | 3.2 | 296 | 234 | 273 | 252 | -10.8 | -14.3 | 12.8 | -7.1 |
| Sant Adrià de Besòs | 29 | 1.9 | 33 | 30 | 39 | 31 | -12.1 | -23.1 | -3.3 | -3.2 |
| Santa Coloma de G. | 138 | 3.2 | 176 | 147 | 169 | 166 | -21.6 | -13.0 | -6.1 | -11.4 |

Font: elaboració pròpia a partir de dades del Departament de Treball i de la Diputació de Barcelona.



Baix nivell formatiu dels aturats.

Els aturats del Barcelonès Nord compten amb uns nivells formatius força discrets. Només un 3 per cent ha superat un ensenyament universitari. La immensa majoria (un 83 per cent) compta com a molt amb estudis primaris. En els darrers dos anys, fins i tot, aquest nombrós grup ha guanyat mig punt relatiu. A Santa Coloma de Gramenet i Sant Adrià de Besòs aquest augment de pes ha estat major, de 2 i 4 punts respectivament.

Durant el darrer trimestre l'atur s'ha reduït als tres grups d'estudis analitzats, a tots els municipis de la comarca tret de Santa Coloma de Gramenet i a Sant Adrià de Besòs, que registren més aturats amb estudis primaris i secundaris.

Un vegada més cal destacar que, durant el quart trimestre, molts nous diplomats i llicenciats universitaris han trobat feina. Aquesta evolució ve sent l'habitual per aquestes dates. La intensitat del descens ha estat, en termes generals, similar a la de l'any 2003.

SECTORS D'ACTIVITAT ECONÒMICA I GRUPS PROFESSIONALS

2.6. Atur registrat per grans sectors d'activitat econòmica, 4r trimestre de 2004

| | 4T 04 | % s/total d'aturats | Var. 3T 04 4T 04 | Var. 3T 03 4T 03 | Var. 4T 03 4T 04 | | 4T 04 | % s/total d'aturats | Var. 3T 04 4T 04 | Var. 3T 03 4T 03 | Var. 4T 03 4T 04 |
|--------------------------------|--------------|------------------------|---------------------|---------------------|---------------------|------------------|--------------|------------------------|---------------------|---------------------|---------------------|
| Primari | | | | | | Indústria | | | | | |
| Barcelonès | 359 | 0.54 | 1.7 | 10.1 | -13.1 | 11,386 | 17.09 | -3.9 | -1.1 | -9.2 | |
| Barcelona | 306 | 0.67 | -1.0 | 12.7 | -17.7 | 6,955 | 15.15 | -4.3 | -1.1 | -10.4 | |
| L'Hospitalet de Llob. | 15 | 0.22 | 66.7 | -16.7 | 50.0 | 1,310 | 19.38 | -1.7 | -1.0 | -1.1 | |
| Barcelonès Nord | 38 | 0.27 | 8.6 | -6.1 | 22.6 | 3,121 | 22.36 | -4.0 | -1.2 | -9.7 | |
| Badalona | 20 | 0.24 | 17.6 | -11.1 | 25.0 | 1,769 | 21.61 | -7.1 | -0.6 | -10.4 | |
| Sant Adrià de Besòs | 6 | 0.40 | -14.3 | -28.6 | 20.0 | 291 | 19.36 | 3.2 | -9.0 | -18.0 | |
| Santa Coloma de G. | 12 | 0.28 | 9.1 | 25.0 | 20.0 | 1,061 | 24.84 | -0.2 | 0.4 | -6.0 | |
| Construcció | | | | | | Serveis | | | | | |
| Barcelonès | 5,176 | 7.77 | -3.6 | -1.4 | 1.9 | 43,268 | 64.95 | -1.3 | 0.2 | 0.4 | |
| Barcelona | 2,818 | 6.14 | -2.7 | 0.8 | 1.3 | 31,751 | 69.18 | -1.7 | 0.2 | -0.1 | |
| L'Hospitalet de Llob. | 641 | 9.48 | -2.7 | -2.0 | 3.1 | 3,869 | 57.23 | -2.2 | -0.5 | 1.3 | |
| Barcelonès Nord | 1,717 | 12.30 | -5.5 | -4.7 | 2.6 | 7,648 | 54.79 | 0.9 | 1.0 | 2.0 | |
| Badalona | 940 | 11.48 | -8.6 | -7.0 | 1.0 | 4,546 | 55.54 | -1.1 | 0.1 | -1.0 | |
| Sant Adrià de Besòs | 172 | 11.44 | -0.6 | -4.0 | 3.6 | 874 | 58.15 | 3.9 | 6.5 | 6.2 | |
| Santa Coloma de G. | 605 | 14.16 | -1.8 | -0.9 | 4.9 | 2,228 | 52.15 | 3.9 | 0.8 | 7.0 | |
| Sense ocupació anterior | | | | | | | | | | | |
| Barcelonès | 6,427 | 9.65 | -4.2 | 3.4 | -5.8 | | | | | | |
| Barcelona | 4,066 | 8.86 | -5.7 | 3.0 | -10.4 | | | | | | |
| L'Hospitalet de Llob. | 925 | 13.68 | -2.4 | 4.3 | 8.2 | | | | | | |
| Barcelonès Nord | 1,436 | 10.29 | -1.2 | 4.3 | 0.1 | | | | | | |
| Badalona | 910 | 11.12 | -4.9 | 3.7 | -0.5 | | | | | | |
| Sant Adrià de Besòs | 160 | 10.65 | 15.9 | 34.3 | 10.3 | | | | | | |
| Santa Coloma de G. | 366 | 8.57 | 1.9 | -2.9 | -2.1 | | | | | | |

Font: elaboració pròpia a partir de dades del Departament de Treball i de la Diputació de Barcelona.



Una marcada pèrdua de pes de l'atur industrial, que molt probablement està motivada per la incipient terciarització.

La major part dels aturats del Barcelonès Nord prové del sector serveis. Un 55 per cent dels que ara estan desocupats havia treballat anteriorment al terciari. Cal assenyalar però, que aquest elevat percentatge és deu punts inferior al que hi ha pel conjunt de la comarca, per l'alt nombre de persones que encara s'ocupa a la indústria.

A Santa Coloma de Gramenet, una de cada quatre persones sense feina prové del sector secundari, un percentatge elevat si el comparem amb el de Barcelona. Val a dir, però, que en els darrers temps la indústria està perdent gas. En només dos anys, el pes dels aturats d'aquest sector ha caigut dos punts a l'àmbit del Pacte. A Sant Adrià de Besòs la davallada ha estat fins i tot més intensa, i es perden sis punts.

De fet la indústria és el sector d'activitat econòmica on més disminueix l'atur, molt més que als serveis o a la construcció. Aquesta evolució és atribuïble, més que a la bona marxa del sector, a la progressiva terciarització de l'economia metropolitana.

En el darrer any l'atur només cau a la indústria.

Durant el darrer any, el nombre de desocupats del Barcelonès Nord que provenia de la indústria s'ha reduït d'un 10 per cent, mentre que l'atur als serveis s'apuja un 2 per cent. Aquest increment ha estat especialment intens als dos municipis de la llera del riu Besòs, en contrast amb el que passa a Badalona, que redueix l'atur al terciari en 45 persones.

L'atur que prové de la construcció s'apuja lleugerament als tres municipis del Pacte. Per últim, roman força estable el nombre d'aturats que s'incorpora al mercat de treball.

El descens de l'atur del darrer any es concentra en els treballadors no qualificats i en els empleats administratius.

El grup professional de procedència dels aturats més freqüent és el de treballadors no qualificats, amb un 25 per cent del total. Aquest percentatge, a l'àmbit del Pacte, és superior i arriba al 35 per cent dels aturats. En el cas de Sant Adrià de Besòs suposa la meitat dels desocupats.

En el darrer any, l'atur entre els treballadors no qualificats ha caigut per sobre de la mitjana. Tanmateix, hi ha menys aturats entre els empleats administratius. Per contra, l'atur s'ha apujat de forma general entre els treballadors qualificats, així com els que ocupen càrrecs tècnics i directius.

2.7. Atur registrat per grups professionals, 4r trimestre de 2004

| | 4T 04 | 4T 03 | Var. 3T 04 4T 04 | Var. 3T 03 4T 03 | Var. 4T 03 4T 04 | 4T 04 | 4T 03 | Var. 3T 04 4T 04 | Var. 3T 03 4T 03 | Var. 4T 03 4T 04 |
|----------------------------------|--------|--------|---------------------|---------------------|---------------------|---------------------------------|--------|---------------------|---------------------|---------------------|
| Barcelonès | | | | | | Barcelona | | | | |
| Directius | 1,864 | 1,785 | -0.7 | -0.3 | 4.4 | 1,730 | 1,660 | -0.9 | -0.2 | 4.2 |
| Tècnics/científics | 4,928 | 4,822 | -13.1 | -11.0 | 2.2 | 4,450 | 4,417 | -12.8 | -10.0 | 0.7 |
| Tècnics i prof. suport | 6,554 | 6,405 | -4.0 | -1.6 | 2.3 | 5,614 | 5,532 | -3.9 | -1.2 | 1.5 |
| Empleats adm. | 12,967 | 13,763 | -3.1 | -0.5 | -5.8 | 10,280 | 11,031 | -3.0 | 0.2 | -6.8 |
| Treballadors serveis | 11,693 | 11,887 | -0.8 | 0.3 | -1.6 | 8,256 | 8,500 | -0.4 | 0.5 | -2.9 |
| Treballadors agr. i pesca | 285 | 301 | 9.2 | 11.5 | -5.3 | 184 | 215 | 6.4 | 12.6 | -14.4 |
| Treballadors qualificats | 7,477 | 7,234 | -0.8 | 0.7 | 3.4 | 4,372 | 4,321 | -0.3 | 2.5 | 1.2 |
| Oper. maquinària | 4,020 | 3,878 | 2.6 | 0.9 | 3.7 | 2,223 | 2,130 | 3.0 | 1.6 | 4.4 |
| Treballadors no qualificats | 16,823 | 17,884 | -0.1 | 4.5 | -5.9 | 8,782 | 9,432 | 0.1 | 5.6 | -6.9 |
| L'Hospitalet de Llobregat | | | | | | Badalona | | | | |
| Directius | 32 | 28 | -3.0 | -6.7 | 14.3 | 75 | 69 | 4.2 | -2.8 | 8.7 |
| Tècnics/científics | 144 | 110 | 2.1 | -22.0 | 30.9 | 206 | 177 | -14.9 | -23.0 | 16.4 |
| Tècnics i prof. suport | 250 | 250 | -2.7 | -2.7 | 0.0 | 401 | 353 | -7.2 | -5.4 | 13.6 |
| Empleats adm. | 1,039 | 1,048 | -6.2 | -5.4 | -0.9 | 1,062 | 1,062 | -3.2 | -1.8 | 0.0 |
| Treballadors serveis | 1,039 | 998 | 0.7 | -3.3 | 4.1 | 1,350 | 1,389 | -4.4 | 0.4 | -2.8 |
| Treballadors agr. i pesca | 24 | 23 | 41.2 | -4.2 | 4.3 | 38 | 33 | 5.6 | 13.8 | 15.2 |
| Treballadors qualificats | 767 | 732 | -0.5 | -0.8 | 4.8 | 1,288 | 1,181 | -4.5 | -4.6 | 9.1 |
| Oper. maquinària | 365 | 329 | 3.1 | -4.6 | 10.9 | 818 | 828 | 0.0 | 4.2 | -1.2 |
| Treballadors no qualificats | 3,100 | 3,111 | -0.9 | 4.7 | -0.4 | 2,946 | 3,334 | -3.2 | 1.9 | -11.6 |
| Sant Adrià de Besòs | | | | | | Santa Coloma de Gramenet | | | | |
| Directius | 5 | 7 | -16.7 | -12.5 | -28.6 | 22 | 21 | 4.8 | 16.7 | 4.8 |
| Tècnics/científics | 16 | 19 | -15.8 | -65.5 | -15.8 | 112 | 99 | -19.4 | -17.5 | 13.1 |
| Tècnics i prof. suport | 50 | 46 | 0.0 | -70.3 | 8.7 | 239 | 224 | 2.1 | 0.4 | 6.7 |
| Empleats adm. | 156 | 172 | -5.5 | 11.0 | -9.3 | 430 | 450 | -1.8 | -4.3 | -4.4 |
| Treballadors serveis | 235 | 222 | 4.4 | 0.0 | 5.9 | 813 | 778 | 3.0 | 2.2 | 4.5 |
| Treballadors agr. i pesca | 9 | 9 | 12.5 | 12.5 | 0.0 | 30 | 21 | 11.1 | 16.7 | 42.9 |
| Treballadors qualificats | 194 | 192 | 12.8 | 1.1 | 1.0 | 856 | 808 | -0.3 | 0.7 | 5.9 |
| Oper. maquinària | 95 | 96 | 5.6 | -17.2 | -1.0 | 519 | 495 | 4.0 | 1.0 | 4.8 |
| Treballadors no qualificats | 743 | 731 | -37.5 | 8.5 | 1.6 | 1,252 | 1,276 | 5.4 | 1.1 | -1.9 |
| Barcelonès Nord | | | | | | | | | | |
| Directius | 102 | 97 | 3.0 | 0.0 | 5.2 | | | | | |
| Tècnics/científics | 334 | 295 | -16.5 | -21.1 | 13.2 | | | | | |
| Tècnics i prof. suport | 690 | 623 | -3.6 | -4.3 | 10.8 | | | | | |
| Empleats adm. | 1,648 | 1,684 | -3.1 | -1.3 | -2.1 | | | | | |
| Treballadors serveis | 2,398 | 2,389 | -1.2 | 0.9 | 0.4 | | | | | |
| Treballadors agr. i pesca | 77 | 63 | 8.5 | 14.5 | 22.2 | | | | | |
| Treballadors qualificats | 2,338 | 2,181 | -1.8 | -2.2 | 7.2 | | | | | |
| Oper. maquinària | 1,432 | 1,419 | 1.8 | 1.3 | 0.9 | | | | | |
| Treballadors no qualificats | 4,941 | 5,341 | 0.1 | 2.5 | -7.5 | | | | | |

Font: elaboració pròpia a partir de dades del Departament de Treball i de la Diputació de Barcelona.

3. EVOLUCIÓ DE LA CONTRACTACIÓ AL BARCELONÈS

Continua el to expansiu...

Continua creixent el volum de contractació a la comarca. Durant el quart trimestre s'han realitzat 54 mil contractes més que el mateix període de l'any 2003, superant-se els 270 mil contractes. Aquesta variació suposa un augment del 25 per cent. L'important increment ha estat força general ja que només les empreses de L'Hospitalet de Llobregat han registrat menys contractes.

El Barcelonès Nord ha tornat a superar el 17 mil contractes. Si tenim en compte l'evolució d'aquesta variable en els darrers sis anys, s'aprecia un augment del volum de contractació molt significatiu. Així, tal com s'observa a la gràfica, enguany s'han realitzat 5 mil contractes més que al quart trimestre de l'any 1998.

G.3.1. Evolució de la contractació, 4T98 - 4T04

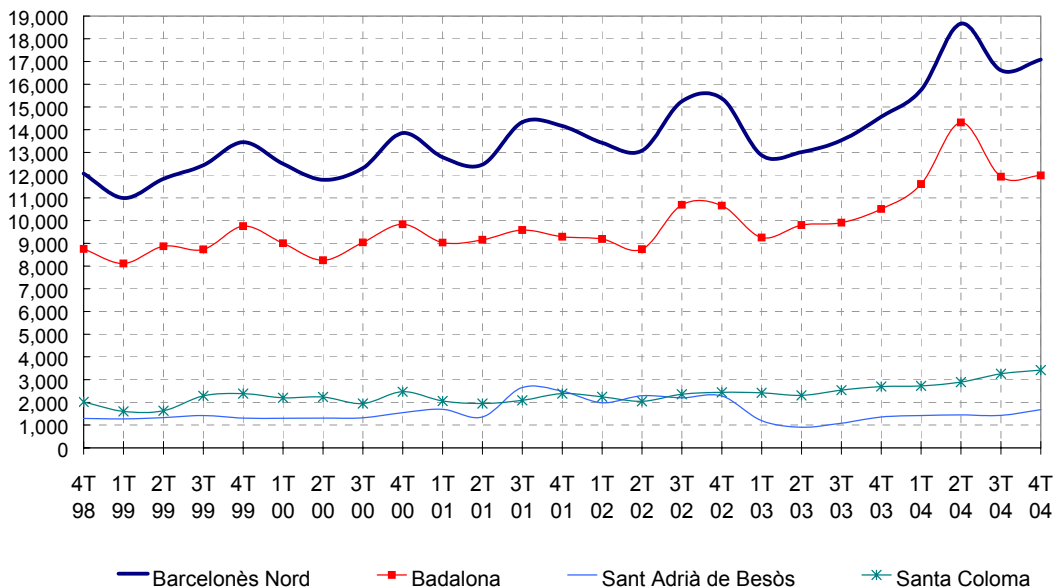

Font: elaboració pròpia a partir de dades del Departament de Treball i de la Diputació de Barcelona.

... que està sent especialment favorable entre les dones...

L'augment de contractes del darrer any ha estat general per a ambdós sexes. Malgrat això, es pot afirmar que ha beneficiat en major grau a les dones. Així per exemple, a l'àmbit del Pacte s'han registrat 2.514 contractes més, dels quals 2.032 són a dones. Tot i aquest increment, la contractació masculina continua sent majoritària: un 52 per cent dels contractes realitzats per empreses del Barcelonès Nord han estat signats per homes.

3.1. Contractes realitzats per gènere i trams d'edat, 4r trimestre de 2004

| | 4T 04 | % s/total contractes | 3T 04 | 4T 03 | 3T 03 | 4T 02 | Var. 3T 04 4T 04 | Var. 3T 03 4T 03 | Var. 4T 03 4T 04 | Var. 4T 02 4T 03 |
|-------------------------|----------------|-------------------------|----------------|----------------|----------------|----------------|---------------------|---------------------|---------------------|---------------------|
| TOTAL | | | | | | | | | | |
| Barcelonès | 270,045 | 100 | 237,970 | 215,235 | 183,785 | 213,390 | 13.5 | 17.1 | 25.5 | 0.9 |
| Barcelona | 237,310 | 100 | 205,558 | 176,699 | 155,555 | 182,729 | 15.4 | 13.6 | 34.3 | -3.3 |
| L'Hospitalet de Llob. | 15,650 | 100 | 15,804 | 23,965 | 14,697 | 15,285 | -1.0 | 63.1 | -34.7 | 56.8 |
| Barcelonès Nord | 17,085 | 100 | 16,608 | 14,571 | 13,533 | 15,376 | 2.9 | 7.7 | 17.3 | -5.2 |
| Badalona | 11,982 | 100 | 11,923 | 10,509 | 9,906 | 10,654 | 0.5 | 6.1 | 14.0 | -1.4 |
| Sant Adrià de Besòs | 1,680 | 100 | 1,427 | 1,362 | 1,090 | 2,280 | 17.7 | 25.0 | 23.3 | -40.3 |
| Santa Coloma de G. | 3,423 | 100 | 3,258 | 2,700 | 2,537 | 2,442 | 5.1 | 6.4 | 26.8 | 10.6 |
| Homes | | | | | | | | | | |
| Barcelonès | 124,664 | 46.2 | 115,647 | 103,862 | 90,726 | 103,501 | 7.8 | 14.5 | 20.0 | 0.3 |
| Barcelona | 107,962 | 45.5 | 98,546 | 83,912 | 75,270 | 87,427 | 9.6 | 11.5 | 28.7 | -4.0 |
| L'Hospitalet de Llob. | 7,828 | 50.0 | 8,078 | 11,558 | 7,771 | 7,613 | -3.1 | 48.7 | -32.3 | 51.8 |
| Barcelonès Nord | 8,874 | 51.9 | 9,023 | 8,392 | 7,685 | 8,461 | -1.7 | 9.2 | 5.7 | -0.8 |
| Badalona | 6,354 | 53.0 | 6,531 | 6,285 | 5,838 | 5,964 | -2.7 | 7.7 | 1.1 | 5.4 |
| Sant Adrià de Besòs | 995 | 59.2 | 934 | 853 | 638 | 1,301 | 6.5 | 33.7 | 16.6 | -34.4 |
| Santa Coloma de G. | 1,525 | 44.6 | 1,558 | 1,254 | 1,209 | 1,196 | -2.1 | 3.7 | 21.6 | 4.8 |
| Dones | | | | | | | | | | |
| Barcelonès | 145,381 | 53.8 | 122,323 | 111,373 | 93,059 | 109,889 | 18.9 | 19.7 | 30.5 | 1.4 |
| Barcelona | 129,348 | 54.5 | 107,012 | 92,787 | 80,285 | 95,302 | 20.9 | 15.6 | 39.4 | -2.6 |
| L'Hospitalet de Llob. | 7,822 | 50.0 | 7,726 | 12,407 | 6,926 | 7,672 | 1.2 | 79.1 | -37.0 | 61.7 |
| Barcelonès Nord | 8,211 | 48.1 | 7,585 | 6,179 | 5,848 | 6,915 | 8.3 | 5.7 | 32.9 | -10.6 |
| Badalona | 5,628 | 47.0 | 5,392 | 4,224 | 4,068 | 4,690 | 4.4 | 3.8 | 33.2 | -9.9 |
| Sant Adrià de Besòs | 685 | 40.8 | 493 | 509 | 452 | 979 | 38.9 | 12.6 | 34.6 | -48.0 |
| Santa Coloma de G. | 1,898 | 55.4 | 1,700 | 1,446 | 1,328 | 1,246 | 11.6 | 8.9 | 31.3 | 16.1 |
| <=25 | | | | | | | | | | |
| Barcelonès | 88,644 | 32.8 | 81,312 | 71,488 | 63,088 | 73,911 | 9.0 | 13.3 | 24.0 | -3.3 |
| Barcelona | 76,825 | 32.4 | 69,184 | 57,930 | 52,601 | 62,523 | 11.0 | 10.1 | 32.6 | -7.3 |
| L'Hospitalet de Llob. | 5,720 | 36.5 | 6,241 | 8,139 | 5,703 | 5,837 | -8.3 | 42.7 | -29.7 | 39.4 |
| Barcelonès Nord | 6,099 | 35.7 | 5,887 | 5,419 | 4,784 | 5,551 | 3.6 | 13.3 | 12.5 | -2.4 |
| Badalona | 4,360 | 36.4 | 4,349 | 4,076 | 3,569 | 3,906 | 0.3 | 14.2 | 7.0 | 4.4 |
| Sant Adrià de Besòs | 571 | 34.0 | 513 | 487 | 400 | 878 | 11.3 | 21.8 | 17.2 | -44.5 |
| Santa Coloma de G. | 1,168 | 34.1 | 1,025 | 856 | 815 | 767 | 14.0 | 5.0 | 36.4 | 11.6 |
| >=25 a <45 | | | | | | | | | | |
| Barcelonès | 150,292 | 55.7 | 128,697 | 118,718 | 99,389 | 115,811 | 16.8 | 19.4 | 26.6 | 2.5 |
| Barcelona | 132,998 | 56.0 | 112,048 | 98,343 | 84,862 | 99,744 | 18.7 | 15.9 | 35.2 | -1.4 |
| L'Hospitalet de Llob. | 8,277 | 52.9 | 7,903 | 12,835 | 7,339 | 7,885 | 4.7 | 74.9 | -35.5 | 62.8 |
| Barcelonès Nord | 9,017 | 52.8 | 8,746 | 7,540 | 7,188 | 8,182 | 3.1 | 4.9 | 19.6 | -7.8 |
| Badalona | 6,243 | 52.1 | 6,217 | 5,306 | 5,232 | 5,596 | 0.4 | 1.4 | 17.7 | -5.2 |
| Sant Adrià de Besòs | 911 | 54.2 | 730 | 704 | 568 | 1,209 | 24.8 | 23.9 | 29.4 | -41.8 |
| Santa Coloma de G. | 1,863 | 54.4 | 1,799 | 1,530 | 1,388 | 1,377 | 3.6 | 10.2 | 21.8 | 11.1 |
| >=45 | | | | | | | | | | |
| Barcelonès | 31,109 | 11.5 | 27,961 | 25,029 | 21,308 | 23,668 | 11.3 | 17.5 | 24.3 | 5.8 |
| Barcelona | 27,487 | 11.6 | 24,326 | 20,426 | 18,092 | 20,462 | 13.0 | 12.9 | 34.6 | -0.2 |
| L'Hospitalet de Llob. | 1,653 | 10.6 | 1,660 | 2,991 | 1,655 | 1,563 | -0.4 | 80.7 | -44.7 | 91.4 |
| Barcelonès Nord | 1,969 | 11.5 | 1,975 | 1,612 | 1,561 | 1,643 | -0.3 | 3.3 | 22.1 | -1.9 |
| Badalona | 1,379 | 11.5 | 1,357 | 1,127 | 1,105 | 1,152 | 1.6 | 2.0 | 22.4 | -2.2 |
| Sant Adrià de Besòs | 198 | 11.8 | 184 | 171 | 122 | 193 | 7.6 | 40.2 | 15.8 | -11.4 |
| Santa Coloma de G. | 392 | 11.5 | 434 | 314 | 334 | 298 | -9.7 | -6.0 | 24.8 | 5.4 |

Font: elaboració pròpia a partir de dades del Departament de Treball i de la Diputació de Barcelona.

3.2. Perfil del contractat (%), 4r trimestre de 2004

| | Sexe | Estat | Sector | Durada (mesos) | Tipus de contracte |
|------------------------|--------------|--------------------|-----------------|-----------------------|--------------------------------|
| Barcelonès | Dona (53'8%) | >=25 a <45 (55'7%) | Serveis (87'8%) | <=6 (53'1%) | Temps parcial temporal (31'5%) |
| Barcelona | Dona (54'5%) | >=25 a <45 (56'0%) | Serveis (89'9%) | <=6 (53'9%) | Temps parcial temporal (32'0%) |
| L'Hospitalet de Llob. | Home (50'0%) | >=25 a <45 (52'9%) | Serveis (86'9%) | <=6 (45'2%) | Temps parcial temporal (27'5%) |
| Barcelonès Nord | Home (51'9%) | >=25 a <45 (52'8%) | Serveis (75'5%) | <=6 (48'7%) | Temps parcial temporal (28'5%) |
| Badalona | Home (53,0%) | >=25 a <45 (52'1%) | Serveis (75'9%) | <=6 (52'8%) | Temps parcial temporal (29'9%) |
| Sant Adrià de Besòs | Home (59,2%) | >=25 a <45 (54'2%) | Serveis (73'5%) | <=6 (41'9%) | Obra i servei (34'1%) |
| Santa Coloma de G. | Dona (55,4%) | >=25 a <45 (54'4%) | Serveis (74'9%) | Indeterminats (45'1%) | Temps parcial temporal (26'6%) |

Font: elaboració pròpia a partir de dades del Departament de Treball i de la Diputació de Barcelona.

3.3. Contractes realitzats per durada i a temps parcial, 4r trimestre de 2004

| | 4T 04 | % s/total contractes | 4T 03 | Var. 4T 03 4T 04 | Var. 4T 02 4T 03 | 4T 04 | % s/total contractes | 4T 03 | Var. 4T 03 4T 04 | Var. 4T 02 4T 03 |
|------------------------|----------------|-------------------------|----------------|---------------------|---------------------|--------------------------|-------------------------|---------------|---------------------|---------------------|
| Fins a 6 mesos | | | | | | Més de 6 mesos | | | | |
| Barcelonès | 143,428 | 53.1 | 114,448 | 25.3 | 3.4 | 10,265 | 3.8 | 7,715 | 33.1 | -9.1 |
| Barcelona | 128,025 | 53.9 | 94,625 | 35.3 | -1.1 | 9,131 | 3.8 | 6,586 | 38.6 | -9.8 |
| L'Hospitalet de Llob. | 7,081 | 45.2 | 12,214 | -42.0 | 71.2 | 517 | 3.3 | 656 | -21.2 | 24.2 |
| Barcelonès Nord | 8,322 | 48.7 | 7,609 | 9.4 | -2.9 | 617 | 3.6 | 473 | 30.4 | -28.1 |
| Badalona | 6,325 | 52.8 | 5,587 | 13.2 | 4.3 | 369 | 3.1 | 306 | 20.6 | -32.0 |
| Sant Adrià de Besòs | 704 | 41.9 | 541 | 30.1 | -54.0 | 95 | 5.7 | 51 | 86.3 | -51.0 |
| Santa Coloma de G. | 1,293 | 37.8 | 1,481 | -12.7 | 13.7 | 153 | 4.5 | 116 | 31.9 | 11.5 |
| Indeterminats | | | | | | Indefinits | | | | |
| Barcelonès | 83,222 | 30.8 | 64,567 | 28.9 | 0.7 | 33,130 | 12.3 | 28,505 | 16.2 | -5.5 |
| Barcelona | 71,531 | 30.1 | 52,116 | 37.3 | -3.5 | 28,623 | 12.1 | 23,372 | 22.5 | -9.4 |
| L'Hospitalet de Llob. | 5,449 | 34.8 | 7,812 | -30.2 | 47.0 | 2,603 | 16.6 | 3,283 | -20.7 | 42.4 |
| Barcelonès Nord | 6,242 | 36.5 | 4,639 | 34.6 | -3.8 | 1,904 | 11.1 | 1,850 | 2.9 | -10.2 |
| Badalona | 4,002 | 33.4 | 3,388 | 18.1 | -3.2 | 1,286 | 10.7 | 1,228 | 4.7 | -9.0 |
| Sant Adrià de Besòs | 697 | 41.5 | 538 | 29.6 | -22.6 | 184 | 11.0 | 232 | -20.7 | -23.7 |
| Santa Coloma de G. | 1,543 | 45.1 | 713 | 116.4 | 13.7 | 434 | 12.7 | 390 | 11.3 | -4.4 |
| Total | | | | | | Temps parcial (*) | | | | |
| Barcelonès | 270,045 | 100.0 | 215,235 | 25.5 | 0.9 | 92,552 | 34.3 | 69,152 | 33.8 | 25.2 |
| Barcelona | 237,310 | 100.0 | 176,699 | 34.3 | -3.3 | 82,492 | 34.8 | 57,880 | 42.5 | 15.0 |
| L'Hospitalet de Llob. | 15,650 | 100.0 | 23,965 | -34.7 | 56.8 | 4,771 | 30.5 | 7,045 | -32.3 | 248.1 |
| Barcelonès Nord | 17,085 | 100.0 | 14,571 | 17.3 | -5.2 | 5,289 | 31.0 | 4,227 | 25.1 | 47.1 |
| Badalona | 11,982 | 100.0 | 10,509 | 14.0 | -1.4 | 3,836 | 32.0 | 2,821 | 36.0 | 42.3 |
| Sant Adrià de Besòs | 1,680 | 100.0 | 1,362 | 23.3 | -40.3 | 405 | 24.1 | 328 | 23.5 | 25.7 |
| Santa Coloma de G. | 3,423 | 100.0 | 2,700 | 26.8 | 10.6 | 1,048 | 30.6 | 1,078 | -2.8 | 70.8 |

(*) Temps parcial temporal i indefinit.

Font: elaboració pròpia a partir de dades del Departament de Treball i de la Diputació de Barcelona.



... i que afecta per igual als tres trams d'edat analitzats.

Per edats, es constata un repartiment força equitatiu de l'augment del volum de contractació. En el cas del Barcelonès, s'apuja amb la mateixa intensitat la contractació juvenil que la contractació a persones de 25 a 45 anys i a majors d'aquesta edat. A l'àmbit del Pacte, l'augment de contractes als més joves ha estat lleugerament més discret, pel creixement més contingut a Badalona.

L'augment del volum de contractació no ha afectat per igual a les diferents modalitats contractuals.

La major part dels contractes celebrats al territori tenen un durada determinada inferior als 6 mesos. És, doncs, important comprovar quina ha estat l'evolució d'aquest segment de contractes davant l'augment general del volum de contractació viscut el darrer any. En aquest sentit cal destacar que, a la major part dels municipis de la comarca, l'augment d'aquest tipus de contractes ha tingut una intensitat similar a la del total de contractació.

L'evolució a Santa Coloma de Gramenet presenta algunes particularitats. En aquest municipi els contractes de menys de 6 mesos es desmarquen de la tendència general i cauen un 12'7 per cent.

Els contractes de durada indeterminada creixen per sobre de la mitjana.

El contractes de durada indeterminada tenen un pes específic important sobre el global de contractes ja que, depenent del municipi, suposen entre un 30 i un 45 per cent del total. En relació al quart trimestre de 2003, aquest contractes han experimentat un increment considerable, sempre superior al del conjunt de contractació. El cas de Santa Coloma de Gramenet és el més paradigmàtic de tots perquè, durant el darrer quart trimestre, ha aconseguit doblar els registres de l'any anterior.

Per contra, la contractació indefinida es desmarca, amb uns increments més discrets, que fan augmentar la temporalitat.

Malgrat que a la comarca i a l'àmbit del Pacte ha augmentat la contractació indefinida hi ha més temporalitat. Això s'explica perquè el ritme de creixement d'aquestes modalitats no ha arribat a la mitjana. Tanmateix hi ha dos municipis, L'Hospitalet de Llobregat i Sant Adrià de Besòs, amb un retrocés absolut del nombre d'aquests contractes.

Es consolida l'expansió del contracte a temps parcial temporal.

De les tres modalitats contractuals més freqüents al territori (suposen en conjunt tres quartes parts del total de contractació), l'única que guanya pes relatiu és la de temps parcial temporal, i es consolida com la més dinàmica dels darrers mesos.

3.4. Modalitats contractuals, 4r trimestre de 2004

| DESCRIPCIÓ | Barcelonès | Barcelona | Hospitalet de Llobregat, l' | Barcelonès Nord | Badalona | Sant Adrià de Besòs | Santa Coloma de Gramenet |
|--|----------------|----------------|-----------------------------|-----------------|---------------|---------------------|--------------------------|
| Altres | 1,436 | 1,132 | 21 | 283 | 273 | 1 | 9 |
| Convertits en indefinits | 11,305 | 9,819 | 790 | 696 | 503 | 71 | 122 |
| Eventuals circumstàncies producció | 71,708 | 63,336 | 3,854 | 4,518 | 3,382 | 417 | 719 |
| Foment contractació indefinida | 5,146 | 4,183 | 699 | 264 | 190 | 25 | 49 |
| Formació | 1,181 | 855 | 87 | 239 | 114 | 20 | 105 |
| Indefinits aturats situació exclusió social | 13 | 11 | 1 | 1 | | 1 | |
| Indefinits minusvàlids | 180 | 166 | 7 | 7 | 7 | | |
| Indefinits minusvàlids en CET | 18 | 14 | 4 | 0 | | | |
| Interinitat | 25,124 | 22,404 | 1,308 | 1,412 | 796 | 90 | 526 |
| Obra o servei | 49,369 | 42,337 | 3,295 | 3,737 | 2,498 | 573 | 666 |
| Ordinari temps indefinit | 9,096 | 7,947 | 639 | 510 | 327 | 59 | 124 |
| Pràctiques | 1,794 | 1,605 | 94 | 95 | 47 | 14 | 34 |
| Relleu | 208 | 194 | 8 | 6 | 4 | 2 | |
| Substitució jubilació especial 64 anys | 6 | 4 | 2 | 0 | | | |
| Temporals aturats situació exclusió social | 80 | 78 | | 2 | 1 | 1 | |
| Temporals bonificats minusvàlids | 91 | 82 | 3 | 6 | 3 | 1 | 2 |
| Temporals d'inserció | 446 | 438 | 6 | 2 | | | 2 |
| Temporals minusvàlids en CET | 292 | 213 | 61 | 18 | 1 | | 17 |
| Temps parcial indefinit | 7,372 | 6,483 | 463 | 426 | 259 | 28 | 139 |
| Temps parcial temporal | 85,180 | 76,009 | 4,308 | 4,863 | 3,577 | 377 | 909 |
| Total general | 270,045 | 237,310 | 15,650 | 17,085 | 11,982 | 1,680 | 3,423 |
| Altres | 0.5% | 0.5% | 0.1% | 1.7% | 2.3% | 0.1% | 0.3% |
| Convertits en indefinits | 4.2% | 4.1% | 5.0% | 4.1% | 4.2% | 4.2% | 3.6% |
| Eventuals circumstàncies producció | 26.6% | 26.7% | 24.6% | 26.4% | 28.2% | 24.8% | 21.0% |
| Foment contractació indefinida | 1.9% | 1.8% | 4.5% | 1.5% | 1.6% | 1.5% | 1.4% |
| Formació | 0.4% | 0.4% | 0.6% | 1.4% | 1.0% | 1.2% | 3.1% |
| Indefinits aturats en situació d'exclusió social | 0.0% | 0.0% | 0.0% | 0.0% | 0.0% | 0.1% | 0.0% |
| Indefinits minusvàlids | 0.1% | 0.1% | 0.0% | 0.0% | 0.1% | 0.0% | 0.0% |
| Indefinits minusvàlids en CET | 0.0% | 0.0% | 0.0% | 0.0% | 0.0% | 0.0% | 0.0% |
| Interinitat | 9.3% | 9.4% | 8.4% | 8.3% | 6.6% | 5.4% | 15.4% |
| Obra o servei | 18.3% | 17.8% | 21.1% | 21.9% | 20.8% | 34.1% | 19.5% |
| Ordinari temps indefinit | 3.4% | 3.3% | 4.1% | 3.0% | 2.7% | 3.5% | 3.6% |
| Pràctiques | 0.7% | 0.7% | 0.6% | 0.6% | 0.4% | 0.8% | 1.0% |
| Relleu | 0.1% | 0.1% | 0.1% | 0.0% | 0.0% | 0.1% | 0.0% |
| Substitució jubilació especial 64 anys | 0.0% | 0.0% | 0.0% | 0.0% | 0.0% | 0.0% | 0.0% |
| Temporals aturats situació exclusió social | 0.0% | 0.0% | 0.0% | 0.0% | 0.0% | 0.1% | 0.0% |
| Temporals bonificats minusvàlids | 0.0% | 0.0% | 0.0% | 0.0% | 0.0% | 0.1% | 0.1% |
| Temporals d'inserció | 0.2% | 0.2% | 0.0% | 0.0% | 0.0% | 0.0% | 0.1% |
| Temporals minusvàlids en CET | 0.1% | 0.1% | 0.4% | 0.1% | 0.0% | 0.0% | 0.5% |
| Temps parcial indefinit | 2.7% | 2.7% | 3.0% | 2.5% | 2.2% | 1.7% | 4.1% |
| Temps parcial temporal | 31.5% | 32.0% | 27.5% | 28.5% | 29.9% | 22.4% | 26.6% |
| Total general | 100.0% | 100.0% | 100.0% | 100.0% | 100.0% | 100.0% | 100.0% |

Font: elaboració pròpia a partir de dades del Departament de Treball i de la Diputació de Barcelona.

CONTRACTACIÓ A TEMPS PARCIAL¹

3.5. Contractació a temps parcial, 4r trimestre de 2004

| | Total | Homes | Dones | <=25 anys | >=25 a <45 anys | >=45 anys | Indústria | Construc. | Serveis | Indefinits |
|---|---------------|---------------|---------------|---------------|--------------------|---------------|--------------|--------------|---------------|--------------|
| Barcelonès | 92,552 | 32,635 | 59,917 | 36,295 | 45,080 | 11,177 | 1,948 | 1,158 | 89,378 | 7,372 |
| Barcelona | 82,492 | 29,096 | 53,396 | 31,879 | 40,549 | 10,064 | 1,530 | 902 | 79,999 | 6,483 |
| L'Hospitalet de Llob. | 4,771 | 1,566 | 3,205 | 2,036 | 2,151 | 584 | 99 | 104 | 4,562 | 463 |
| Barcelonès Nord | 5,289 | 1,973 | 3,316 | 2,380 | 2,380 | 529 | 319 | 152 | 4,817 | 426 |
| Badalona | 3,836 | 1,467 | 2,369 | 1,826 | 1,649 | 361 | 166 | 102 | 3,567 | 259 |
| Sant Adrià de Besòs | 405 | 164 | 241 | 180 | 175 | 50 | 20 | 12 | 373 | 28 |
| Santa Coloma de G. | 1,048 | 342 | 706 | 374 | 556 | 118 | 133 | 38 | 877 | 139 |
| % s/contractes temps parcial <i>s/total cont</i> | | | | | | | | | | |
| Barcelonès | 34.3 | 35.3 | 64.7 | 39.2 | 48.7 | 12.1 | 2.1 | 1.3 | 96.6 | 8.0 |
| Barcelona | 34.8 | 35.3 | 64.7 | 38.6 | 49.2 | 12.2 | 1.9 | 1.1 | 97.0 | 7.9 |
| L'Hospitalet de Llob. | 30.5 | 32.8 | 67.2 | 42.7 | 45.1 | 12.2 | 2.1 | 2.2 | 95.6 | 9.7 |
| Barcelonès Nord | 31.0 | 37.3 | 62.7 | 45.0 | 45.0 | 10.0 | 6.0 | 2.9 | 91.1 | 8.1 |
| Badalona | 32.0 | 38.2 | 61.8 | 47.6 | 43.0 | 9.4 | 4.3 | 2.7 | 93.0 | 6.8 |
| Sant Adrià de Besòs | 24.1 | 40.5 | 59.5 | 44.4 | 43.2 | 12.3 | 4.9 | 3.0 | 92.1 | 6.9 |
| Santa Coloma de G. | 30.6 | 32.6 | 67.4 | 35.7 | 53.1 | 11.3 | 12.7 | 3.6 | 83.7 | 13.3 |
| Var. Absoluta 4T03 - 4T04 | | | | | | | | | | |
| Barcelonès | 23,400 | 8,351 | 15,049 | 10,249 | 10,619 | 2,532 | -177 | 159 | 23,406 | 661 |
| Barcelona | 24,612 | 8,644 | 15,968 | 9,874 | 11,769 | 2,969 | 135 | 171 | 24,300 | 840 |
| L'Hospitalet de Llob. | -2,274 | -729 | -1,545 | -276 | -1,471 | -527 | -122 | -30 | -2,128 | -154 |
| Barcelonès Nord | 1,062 | 436 | 626 | 651 | 321 | 90 | -190 | 18 | 1,234 | -25 |
| Badalona | 1,015 | 433 | 582 | 564 | 354 | 97 | -113 | 19 | 1,109 | -21 |
| Sant Adrià de Besòs | 77 | 55 | 22 | 41 | 31 | 5 | -16 | -9 | 102 | 0 |
| Santa Coloma de G. | -30 | -52 | 22 | 46 | -64 | -12 | -61 | 8 | 23 | -4 |
| Var. Relativa 4T03 - 4T04 | | | | | | | | | | |
| Barcelonès | 33.8 | 34.4 | 33.5 | 39.3 | 30.8 | 29.3 | -8.3 | 15.9 | 35.5 | 9.8 |
| Barcelona | 42.5 | 42.3 | 42.7 | 44.9 | 40.9 | 41.8 | 9.7 | 23.4 | 43.6 | 14.9 |
| L'Hospitalet de Llob. | -32.3 | -31.8 | -32.5 | -11.9 | -40.6 | -47.4 | -55.2 | -22.4 | -31.8 | -25.0 |
| Barcelonès Nord | 25.1 | 28.4 | 23.3 | 37.7 | 15.6 | 20.5 | -37.3 | 13.4 | 34.4 | -5.5 |
| Badalona | 36.0 | 41.9 | 32.6 | 44.7 | 27.3 | 36.7 | -40.5 | 22.9 | 45.1 | -7.5 |
| Sant Adrià de Besòs | 23.5 | 50.5 | 10.0 | 29.5 | 21.5 | 11.1 | -44.4 | -42.9 | 37.6 | 0.0 |
| Santa Coloma de G. | -2.8 | -13.2 | 3.2 | 14.0 | -10.3 | -9.2 | -31.4 | 26.7 | 2.7 | -2.8 |

Font: elaboració pròpia a partir de dades del Departament de Treball i de la Diputació de Barcelona.

¹ Dintre d'aquesta categoria s'engloben dues modalitats contractuals: temps parcial temporal i temps parcial indefinit.



Una modalitat molt emprada als serveis, amb un alt índex de temporalitat.

La contractació a temps parcial presenta unes particularitats molt especials, que la diferencien clarament del total de contractes. Per gènere, s'aprecia un biaix femení molt clar: 6 de cada 10 contractes són a dones. Per altra banda, té molta implantació entre els més joves.

Tanmateix s'aprecia una preponderància gairebé absoluta dels serveis, ja que aquesta activitat econòmica cospa més d'un 90 per cent dels contractes. Un darrer element, sens dubte negatiu, és un índex de temporalitat força superior al de la mitjana de contractes.

L'augment de les modalitats contractuals a temps parcial ha estat especialment intensa entre els joves i al sector serveis.

La contractació a temps parcial ha experimentat un augment força significatiu en el darrer any, amb un important guany de pes relatiu sobre el conjunt de contractes. Aquest avenç ha afectat a tots els municipis, tret de L'Hospitalet de Llobregat i Santa Coloma de Gramenet.

L'increment percentual és similar per a ambdós gèneres. Per edats, s'observa un augment més intens entre els menors de 25 anys. Les empreses de serveis han estat les més dinàmiques; mentre que a la indústria utilitza menys aquests contractes.

Retrocés a Santa Coloma, concentrat a la indústria i amb el homes.

Tradicionalment, Santa Coloma de Gramenet era un dels municipis de la comarca a on les empreses utilitzaven més les modalitats contractuals a temps parcial. Al llarg del darrer any s'ha observat un descens continuat d'aquests contractes, desmarcant-se clarament de la tendència general. Això ha fet que la resta de municipis la igualin o superin en l'ús d'aquestes modalitats. En relació al quart trimestre de 2003, s'han fet 30 contractes menys, amb un descens important a la indústria – no pas als serveis –, que fa davallar exclusivament la contractació masculina.

CONTRACTACIÓ INDEFINIDA

Més temporalitat en la nova contractació malgrat l'augment de contractes indefinits.

Les empreses del Barcelonès han realitzat més contractes de durada indefinida durant el darrer trimestre que al mateix període de l'any 2003. Hi ha més contractes indefinits a tots els municipis, excepte a L'Hospitalet de Llobregat. Malgrat això, la temporalitat augmenta, perquè el ritme de creixement dels contractes temporals (durada determinada i indeterminada) és més gran. Aquesta tendència no és pas una novetat. Al Barcelonès Nord ha augmentat ininterrompudament la temporalitat durant els quatre trimestres de l'any 2004.

3.6. Contractes indefinits per gènere i trams d'edat, 4r trimestre de 2004

| | 4T 04 | % s/total contractes | 3T 04 | 4T 03 | 3T 03 | 3T 04- 4T 04 | 3T 03- 4T 03 | 4T 03- 4T 04 | 4T 02- 4T 03 |
|----------------------------------|---------------|-------------------------|---------------|---------------|---------------|-----------------|-----------------|-----------------|-----------------|
| TOTAL | | | | | | | | | |
| Barcelonès | 33,130 | 12.3 | 27,595 | 28,505 | 21,754 | 20.1 | 31.0 | 16.2 | -5.5 |
| Barcelona | 28,623 | 12.1 | 23,549 | 23,372 | 18,509 | 21.5 | 26.3 | 22.5 | -9.4 |
| L'Hospitalet de Llob. | 2,603 | 16.6 | 2,165 | 3,283 | 1,537 | 20.2 | 113.6 | -20.7 | 42.4 |
| Barcelonès Nord | 1,904 | 11.1 | 1,881 | 1,850 | 1,708 | 1.2 | 8.3 | 2.9 | -10.2 |
| Badalona | 1,286 | 10.7 | 1,273 | 1,228 | 1,131 | 1.0 | 8.6 | 4.7 | -9.0 |
| Sant Adrià de Besòs | 184 | 11.0 | 173 | 232 | 197 | 6.4 | 17.8 | -20.7 | -23.7 |
| Santa Coloma de G. | 434 | 12.7 | 435 | 390 | 380 | -0.2 | 2.6 | 11.3 | -4.4 |
| % s/cont. indefinites | | | | | | | | | |
| Homes | | | | | | | | | |
| Barcelonès | 16,244 | 49.0 | 14,013 | 13,915 | 10,854 | 15.9 | 28.2 | 16.7 | -5.5 |
| Barcelona | 13,945 | 48.7 | 11,937 | 11,471 | 9,240 | 16.8 | 24.1 | 21.6 | -9.6 |
| L'Hospitalet de Llob. | 1,297 | 49.8 | 1,069 | 1,464 | 720 | 21.3 | 103.3 | -11.4 | 41.9 |
| Barcelonès Nord | 1,002 | 52.6 | 1,007 | 980 | 894 | -0.5 | 9.6 | 2.2 | -2.7 |
| Badalona | 692 | 53.8 | 695 | 645 | 622 | -0.4 | 3.7 | 7.3 | -5.8 |
| Sant Adrià de Besòs | 111 | 60.3 | 113 | 123 | 90 | -1.8 | 36.7 | -9.8 | -5.4 |
| Santa Coloma de G. | 199 | 45.9 | 199 | 212 | 182 | 0.0 | 16.5 | -6.1 | 10.4 |
| Dones | | | | | | | | | |
| Barcelonès | 16,886 | 51.0 | 13,582 | 14,590 | 10,900 | 24.3 | 33.9 | 15.7 | -5.4 |
| Barcelona | 14,678 | 51.3 | 11,612 | 11,901 | 9,269 | 26.4 | 28.4 | 23.3 | -9.2 |
| L'Hospitalet de Llob. | 1,306 | 50.2 | 1,096 | 1,819 | 817 | 19.2 | 122.6 | -28.2 | 42.8 |
| Barcelonès Nord | 902 | 47.4 | 874 | 870 | 814 | 3.2 | 6.9 | 3.7 | -17.5 |
| Badalona | 594 | 46.2 | 578 | 583 | 509 | 2.8 | 14.5 | 1.9 | -12.2 |
| Sant Adrià de Besòs | 73 | 39.7 | 60 | 109 | 107 | 21.7 | 1.9 | -33.0 | -37.4 |
| Santa Coloma de G. | 235 | 54.1 | 236 | 178 | 198 | -0.4 | -10.1 | 32.0 | -17.6 |
| <=25 | | | | | | | | | |
| Barcelonès | 7,888 | 23.8 | 6,832 | 7,353 | 5,591 | 15.5 | 31.5 | 7.3 | -13.8 |
| Barcelona | 6,604 | 23.1 | 5,614 | 5,765 | 4,640 | 17.6 | 24.2 | 14.6 | -18.0 |
| L'Hospitalet de Llob. | 789 | 30.3 | 686 | 1,113 | 501 | 15.0 | 122.2 | -29.1 | 23.4 |
| Barcelonès Nord | 495 | 26.0 | 532 | 475 | 450 | -7.0 | 5.6 | 4.2 | -19.9 |
| Badalona | 348 | 27.1 | 359 | 308 | 288 | -3.1 | 6.9 | 13.0 | -20.0 |
| Sant Adrià de Besòs | 43 | 23.4 | 44 | 74 | 74 | -2.3 | 0.0 | -41.9 | -24.5 |
| Santa Coloma de G. | 104 | 24.0 | 129 | 93 | 88 | -19.4 | 5.7 | 11.8 | -15.5 |
| >=25 a <45 | | | | | | | | | |
| Barcelonès | 20,466 | 61.8 | 16,850 | 17,067 | 13,112 | 21.5 | 30.2 | 19.9 | -3.2 |
| Barcelona | 17,911 | 62.6 | 14,597 | 14,194 | 11,310 | 22.7 | 25.5 | 26.2 | -7.3 |
| L'Hospitalet de Llob. | 1,464 | 56.2 | 1,214 | 1,768 | 809 | 20.6 | 118.5 | -17.2 | 53.1 |
| Barcelonès Nord | 1,091 | 57.3 | 1,039 | 1,105 | 993 | 5.0 | 11.3 | -1.3 | -4.7 |
| Badalona | 715 | 55.6 | 682 | 740 | 648 | 4.8 | 14.2 | -3.4 | -2.2 |
| Sant Adrià de Besòs | 114 | 62.0 | 106 | 123 | 106 | 7.5 | 16.0 | -7.3 | -26.3 |
| Santa Coloma de G. | 262 | 60.4 | 251 | 242 | 239 | 4.4 | 1.3 | 8.3 | 2.5 |
| >=45 | | | | | | | | | |
| Barcelonès | 4,776 | 14.4 | 3,913 | 4,085 | 3,051 | 22.1 | 33.9 | 16.9 | 2.2 |
| Barcelona | 4,108 | 14.4 | 3,338 | 3,413 | 2,559 | 23.1 | 33.4 | 20.4 | -0.8 |
| L'Hospitalet de Llob. | 350 | 13.4 | 265 | 402 | 227 | 32.1 | 77.1 | -12.9 | 61.4 |
| Barcelonès Nord | 318 | 16.7 | 310 | 270 | 265 | 2.6 | 1.9 | 17.8 | -12.3 |
| Badalona | 223 | 17.3 | 232 | 180 | 195 | -3.9 | -7.7 | 23.9 | -13.0 |
| Sant Adrià de Besòs | 27 | 14.7 | 23 | 35 | 17 | 17.4 | 105.9 | -22.9 | -10.3 |
| Santa Coloma de G. | 68 | 15.7 | 55 | 55 | 53 | 23.6 | 3.8 | 23.6 | -11.3 |

Font: elaboració pròpia a partir de dades del Departament de Treball i de la Diputació de Barcelona.

G.3.2. Evolució de la contractació indefinida, 4T98 - 4T04

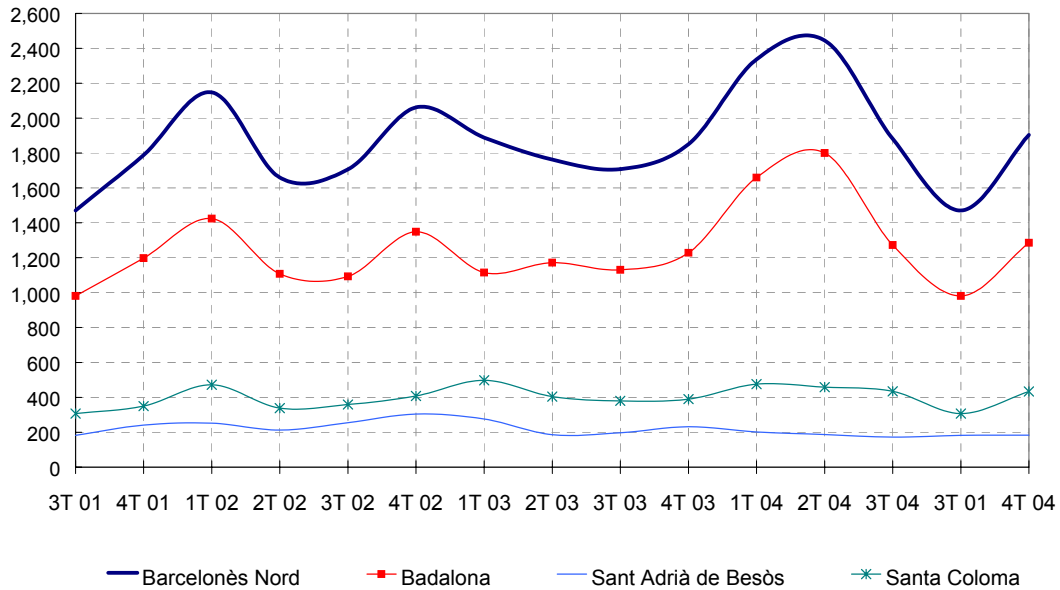

Font: elaboració pròpia a partir de dades del Departament de Treball i de la Diputació de Barcelona.

G.3.3. Pes relatiu contractació indefinida, 4T98 - 4T04

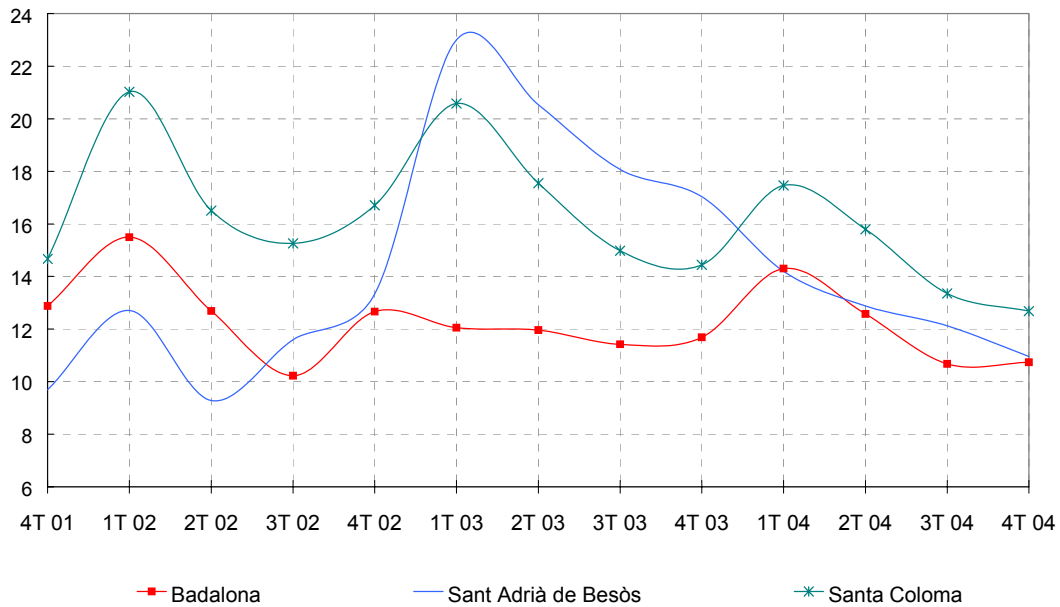

Font: elaboració pròpia a partir de dades del Departament de Treball i de la Diputació de Barcelona.

3.7. Contractació per sectors d'activitat, 4r trimestre de 2004

| | Total contractes | | | | Contractes indefinits | | | |
|--------------------------------|------------------|---------------|---------------|----------------|-----------------------|--------------|--------------|---------------|
| | Agricultura | Indústria | Construcció | Serveis | Agricultura | Indústria | Construcció | Serveis |
| Dades absolutes | | | | | | | | |
| Barcelonès | 418 | 12,748 | 17,064 | 239,815 | 66 | 3,131 | 1,985 | 27,948 |
| Barcelona | 329 | 10,429 | 13,237 | 213,315 | 58 | 2,498 | 1,627 | 24,440 |
| L'Hospitalet de Llob. | 72 | 836 | 1,137 | 13,605 | 4 | 180 | 141 | 2,278 |
| Barcelonès Nord | 17 | 1,483 | 2,690 | 12,895 | 4 | 453 | 217 | 1,230 |
| Badalona | 16 | 951 | 1,917 | 9,098 | 4 | 292 | 139 | 851 |
| Sant Adrià de Besòs | 0 | 206 | 240 | 1,234 | 0 | 37 | 28 | 119 |
| Santa Coloma de Gramenet | 1 | 326 | 533 | 2,563 | 0 | 124 | 50 | 260 |
| Percentatge s/total respectiu | | | | | | | | |
| Barcelonès | 0.2 | 4.7 | 6.3 | 88.8 | 0.2 | 9.5 | 6.0 | 84.4 |
| Barcelona | 0.1 | 4.4 | 5.6 | 89.9 | 0.2 | 8.7 | 5.7 | 85.4 |
| L'Hospitalet de Llob. | 0.5 | 5.3 | 7.3 | 86.9 | 0.2 | 6.9 | 5.4 | 87.5 |
| Barcelonès Nord | 0.1 | 8.7 | 15.7 | 75.5 | 0.2 | 23.8 | 11.4 | 64.6 |
| Badalona | 0.1 | 7.9 | 16.0 | 75.9 | 0.3 | 22.7 | 10.8 | 66.2 |
| Sant Adrià de Besòs | 0.0 | 12.3 | 14.3 | 73.5 | 0.0 | 20.1 | 15.2 | 64.7 |
| Santa Coloma de Gramenet | 0.0 | 9.5 | 15.6 | 74.9 | 0.0 | 28.6 | 11.5 | 59.9 |
| Percentatge s/total contractes | | | | | | | | |
| Barcelonès | 100.0 | 100.0 | 100.0 | 100.0 | 15.8 | 24.6 | 11.6 | 11.7 |
| Barcelona | 100.0 | 100.0 | 100.0 | 100.0 | 17.6 | 24.0 | 12.3 | 11.5 |
| L'Hospitalet de Llob. | 100.0 | 100.0 | 100.0 | 100.0 | 5.6 | 21.5 | 12.4 | 16.7 |
| Barcelonès Nord | 100.0 | 100.0 | 100.0 | 100.0 | 23.5 | 30.5 | 8.1 | 9.5 |
| Badalona | 100.0 | 100.0 | 100.0 | 100.0 | 25.0 | 30.7 | 7.3 | 9.4 |
| Sant Adrià de Besòs | | 100.0 | 100.0 | 100.0 | | 18.0 | 11.7 | 9.6 |
| Santa Coloma de Gramenet | 100.0 | 100.0 | 100.0 | 100.0 | | 38.0 | 9.4 | 10.1 |
| Var. Absoluta 4T03 - 4T04 | | | | | | | | |
| Barcelonès | 94 | 135 | 805 | 53,776 | 14 | 103 | 412 | 4,096 |
| Barcelona | 37 | 685 | 976 | 58,913 | 8 | 237 | 400 | 4,606 |
| L'Hospitalet de Llob. | 62 | -251 | -384 | -7,742 | 2 | -45 | -17 | -620 |
| Barcelonès Nord | -5 | -299 | 213 | 2,605 | 4 | -89 | 29 | 110 |
| Badalona | -6 | -278 | 105 | 1,652 | 4 | -68 | 16 | 106 |
| Sant Adrià de Besòs | 0 | 14 | -42 | 346 | 0 | -14 | 10 | -44 |
| Santa Coloma de Gramenet | 1 | -35 | 150 | 607 | 0 | -7 | 3 | 48 |
| Var. Relativa 4T03 - 4T04 | | | | | | | | |
| Barcelonès | 29.0 | 1.1 | 5.0 | 28.9 | 26.9 | 3.4 | 26.2 | 17.2 |
| Barcelona | 12.7 | 7.0 | 8.0 | 38.2 | 16.0 | 10.5 | 32.6 | 23.2 |
| L'Hospitalet de Llob. | 620.0 | -23.1 | -25.2 | -36.3 | 100.0 | -20.0 | -10.8 | -21.4 |
| Barcelonès Nord | -22.7 | -16.8 | 8.6 | 25.3 | -16.4 | 15.4 | 9.8 | |
| Badalona | -27.3 | -22.6 | 5.8 | 22.2 | -18.9 | 13.0 | 14.2 | |
| Sant Adrià de Besòs | | 7.3 | -14.9 | 39.0 | | -27.5 | 55.6 | -27.0 |
| Santa Coloma de Gramenet | | -9.7 | 39.2 | 31.0 | | -5.3 | 6.4 | 22.6 |

Font: elaboració pròpia a partir de dades del Departament de Treball i de la Diputació de Barcelona.

4. INFORMACIÓ DE LA XARXA DE SERVEIS MUNICIPALS D'OCUPACIÓ DEL PACTE

4.2. Ofertes de treball als serveis municipals d'ocupació, 4t trimestre de 2004

| | Ofertes de treball gestionades (1) | Llocs de treball ofertats (LTO) (2) | Empreses (3) | Demandants contactats (4) | Ofertes per empresa (1)/(3) | LTO per empresa (2)/(3) | Demandants per LTO (4)/(2) |
|--|---------------------------------------|--|-----------------|------------------------------|--------------------------------|----------------------------|-------------------------------|
| Dades absolutes | | | | | | | |
| Badalona | 101 | 111 | 74 | 808 | 1.36 | 1.50 | 7.28 |
| Santa Coloma de Gramenet | 140 | 242 | 93 | 1,135 | 1.51 | 2.60 | 4.69 |
| Sant Adrià de Besòs | 31 | 62 | 13 | 345 | 2.38 | 4.77 | 5.56 |
| <i>Barcelonès Nord</i> | 272 | 415 | 180 | 2,288 | 1.51 | 2.31 | 5.51 |
| Variació absoluta 3T 04 - 4T 04 | | | | | | | |
| Badalona | 20 | 11 | -1 | 596 | | | |
| Santa Coloma de Gramenet | -27 | -35 | -12 | -838 | | | |
| Sant Adrià de Besòs | -2 | -7 | -3 | 56 | | | |
| <i>Barcelonès Nord</i> | -9 | -31 | -16 | -186 | | | |
| Variació absoluta 4T 03 - 4T 04 | | | | | | | |
| Badalona | 15 | 9 | -1 | 608 | | | |
| Santa Coloma de Gramenet | -85 | -227 | -112 | -404 | | | |
| Sant Adrià de Besòs | 0 | 28 | -7 | 74 | | | |
| <i>Barcelonès Nord</i> | -70 | -190 | -120 | 278 | | | |

Font: elaboració pròpia a partir de dades de l'IMPO, Grameimpuls i l'Ajuntament de Sant Adrià de Besòs.

4.2. Rànquing dels llocs de treball més demandats, 4r trimestre de 2004

| | |
|----------------------------|---------------------------------|
| Badalona | Santa Coloma de Gramenet |
| Dependents (10) | Operari de Neteja (20) |
| Aux. de Geriatria (7) | Aux. Administratiu(8) |
| Operari de Neteja (7) | Aux. de Geriatria (15) |
| Administratiu/va (5) | Electricista (13) |
| Ajudant de cuina (4) | Dependent (11) |
| Sant Adrià de Besòs | Barcelonès Nord |
| Peó de Neteja(7) | Peó/Operari de Neteja (34) |
| Pintor (6) | Aux. de Geriatria (25) |
| Auxiliar de Geriatria(3) | Dependent (21) |
| Conserge(3) | Electricista (13) |
| Aux. Administratiu/va (2) | Aux. Administratiu (10) |

Nota: entre parèntesi el nombre de llocs de treball ofertats.

Font: elaboració pròpia a partir de dades de l'IMPO, Grameimpuls i del SIOL de l'Ajuntament de Sant Adrià de Besòs.

Els serveis locals es consoliden com un referent important a l'hora de cercar feina.

Durant el quart trimestre de l'any 2004, els serveis municipals d'ocupació del Pacte han gestionat 272 ofertes de treball, interposades per 180 empreses.

En total s'oferien 415 llocs de treball. Per tal de cobrir aquestes vacants s'ha contactat amb 2.288 usuaris dels serveis.

Els perfils professionals més sol·licitats estan relacionats amb els serveis (neteja, auxiliar de geriatria i depenent de comerç).



5. TAULES RESUM

DADES D'ATUR (1)

| | TOTAL | | | HOMES | | | | DONES | | | | NIVELL D'ESTUDIS | | | SECTOR D'ACTIVITAT ECONÒMICA | | | | | | | | |
|-----------------------------|---------------|---------------|---------------|--------------|---------------|---------------|---------------|--------------|---------------|--------------|--------------|------------------|---------------|---------------|------------------------------|---------------|---------------|--------------|------------|---------------|--------------|---------------|--------------|
| | Total | Homes | Dones | 16-24 | 25-39 | 40-54 | 55 i + | 16-24 | 25-39 | 40-54 | 55 i + | 16-24 | 25-39 | 40-54 | 55 i + | Primar. | Secun. | Super. | Primari | Indús. | Constr. | Serv. | SOA |
| 4r trimestre 2004 | | | | | | | | | | | | | | | | | | | | | | | |
| Barcelonès | 66,611 | 31,643 | 34,968 | 7,677 | 23,870 | 18,986 | 16,078 | 4,345 | 10,805 | 7,993 | 8,500 | 3,332 | 13,065 | 10,993 | 7,578 | 44,128 | 15,742 | 6,746 | 359 | 11,386 | 5,176 | 43,268 | 6,427 |
| Barcelona | 45,895 | 21,676 | 24,219 | 4,577 | 16,380 | 13,391 | 11,547 | 2,624 | 7,503 | 5,639 | 5,910 | 1,953 | 8,877 | 7,752 | 5,637 | 26,974 | 12,797 | 6,125 | 306 | 6,955 | 2,818 | 31,751 | 4,066 |
| Hospitalet de Llobregat, l' | 6,757 | 3,378 | 3,379 | 932 | 2,376 | 1,762 | 1,687 | 547 | 1,110 | 741 | 980 | 385 | 1,266 | 1,021 | 707 | 5,591 | 980 | 190 | 15 | 1,310 | 641 | 3,869 | 925 |
| Barcelonès Nord | 13,959 | 6,589 | 7,370 | 2,168 | 5,114 | 3,833 | 2,844 | 1,174 | 2,192 | 1,613 | 1,610 | 994 | 2,922 | 2,220 | 1,234 | 11,563 | 1,965 | 431 | 38 | 3,121 | 1,717 | 7,648 | 1,436 |
| Badalona | 8,183 | 3,756 | 4,427 | 1,249 | 2,895 | 2,374 | 1,665 | 687 | 1,191 | 977 | 901 | 562 | 1,704 | 1,397 | 764 | 6,780 | 1,140 | 264 | 20 | 1,769 | 940 | 4,546 | 910 |
| Sant Adrià de Besòs | 1,502 | 723 | 779 | 271 | 549 | 402 | 280 | 140 | 261 | 171 | 151 | 131 | 288 | 231 | 129 | 1,295 | 179 | 29 | 6 | 291 | 172 | 874 | 160 |
| Santa Coloma de Gramenet | 4,274 | 2,110 | 2,164 | 648 | 1,670 | 1,057 | 899 | 347 | 740 | 465 | 558 | 301 | 930 | 592 | 341 | 3,488 | 646 | 138 | 12 | 1,061 | 605 | 2,228 | 366 |
| 3r trimestre 2004 | | | | | | | | | | | | | | | | | | | | | | | |
| Barcelonès | 68,121 | 31,464 | 36,657 | 7,417 | 25,010 | 19,704 | 15,990 | 4,124 | 10,835 | 8,072 | 8,433 | 3,293 | 14,175 | 11,632 | 7,557 | 44,664 | 16,082 | 7,374 | 353 | 11,848 | 5,372 | 43,833 | 6,712 |
| Barcelona | 47,072 | 21,549 | 25,523 | 4,354 | 17,201 | 14,007 | 11,510 | 2,412 | 7,544 | 5,730 | 5,863 | 1,942 | 9,657 | 8,277 | 5,647 | 27,356 | 13,081 | 6,637 | 309 | 7,265 | 2,896 | 32,295 | 4,310 |
| Hospitalet de Llobregat, l' | 6,909 | 3,332 | 3,577 | 874 | 2,535 | 1,817 | 1,683 | 497 | 1,115 | 740 | 980 | 377 | 1,420 | 1,077 | 703 | 5,660 | 1,017 | 232 | 9 | 1,333 | 659 | 3,958 | 948 |
| Barcelonès Nord | 14,140 | 6,583 | 7,557 | 2,189 | 5,274 | 3,880 | 2,797 | 1,215 | 2,176 | 1,602 | 1,590 | 974 | 3,098 | 2,278 | 1,207 | 11,648 | 1,984 | 505 | 35 | 3,250 | 1,817 | 7,580 | 1,454 |
| Badalona | 8,502 | 3,862 | 4,640 | 1,331 | 3,074 | 2,454 | 1,643 | 736 | 1,234 | 992 | 900 | 595 | 1,840 | 1,462 | 743 | 7,039 | 1,166 | 296 | 17 | 1,905 | 1,028 | 4,595 | 957 |
| Sant Adrià de Besòs | 1,442 | 686 | 756 | 253 | 529 | 388 | 272 | 145 | 228 | 169 | 144 | 108 | 301 | 219 | 128 | 1,230 | 178 | 33 | 7 | 282 | 173 | 841 | 138 |
| Santa Coloma de Gramenet | 4,196 | 2,035 | 2,161 | 605 | 1,671 | 1,038 | 882 | 334 | 714 | 441 | 546 | 271 | 957 | 597 | 336 | 3,379 | 640 | 176 | 11 | 1,063 | 616 | 2,144 | 359 |
| 4r trimestre 2003 | | | | | | | | | | | | | | | | | | | | | | | |
| Barcelonès | 67,964 | 31,834 | 36,130 | 8,584 | 24,798 | 19,294 | 15,288 | 4,678 | 10,869 | 7,981 | 8,306 | 3,906 | 13,929 | 11,313 | 6,982 | 45,396 | 16,157 | 6,405 | 413 | 12,541 | 5,077 | 43,104 | 6,825 |
| Barcelona | 47,240 | 22,097 | 25,143 | 5,271 | 17,072 | 13,832 | 11,065 | 2,934 | 7,648 | 5,761 | 5,754 | 2,337 | 9,424 | 8,071 | 5,311 | 28,264 | 13,162 | 5,810 | 372 | 7,758 | 2,781 | 31,790 | 4,536 |
| Hospitalet de Llobregat, l' | 6,629 | 3,265 | 3,364 | 906 | 2,415 | 1,763 | 1,545 | 496 | 1,061 | 756 | 952 | 410 | 1,354 | 1,007 | 593 | 5,375 | 1,070 | 184 | 10 | 1,325 | 622 | 3,818 | 855 |
| Barcelonès Nord | 14,095 | 6,472 | 7,623 | 2,407 | 5,311 | 3,699 | 2,678 | 1,248 | 2,160 | 1,464 | 1,600 | 1,159 | 3,151 | 2,235 | 1,078 | 11,757 | 1,925 | 411 | 31 | 3,458 | 1,674 | 7,496 | 1,434 |
| Badalona | 8,427 | 3,764 | 4,663 | 1,442 | 3,117 | 2,342 | 1,526 | 755 | 1,242 | 891 | 876 | 687 | 1,875 | 1,451 | 650 | 7,079 | 1,113 | 234 | 16 | 1,974 | 931 | 4,591 | 915 |
| Sant Adrià de Besòs | 1,493 | 723 | 770 | 314 | 553 | 363 | 263 | 165 | 250 | 161 | 147 | 149 | 303 | 202 | 116 | 1,276 | 189 | 30 | 5 | 355 | 166 | 823 | 145 |
| Santa Coloma de Gramenet | 4,175 | 1,985 | 2,190 | 651 | 1,641 | 994 | 889 | 328 | 668 | 412 | 577 | 323 | 973 | 582 | 312 | 3,402 | 623 | 147 | 10 | 1,129 | 577 | 2,082 | 374 |
| 3r trimestre 2003 | | | | | | | | | | | | | | | | | | | | | | | |
| Barcelonès | 67,806 | 30,942 | 36,864 | 7,987 | 25,293 | 19,528 | 14,998 | 4,329 | 10,637 | 7,811 | 8,165 | 3,658 | 14,656 | 11,717 | 6,833 | 44,817 | 16,004 | 6,987 | 375 | 12,683 | 5,149 | 43,005 | 6,599 |
| Barcelona | 47,074 | 21,267 | 25,807 | 4,798 | 17,385 | 14,014 | 10,877 | 2,590 | 7,437 | 5,609 | 5,631 | 2,208 | 9,948 | 8,405 | 5,246 | 27,824 | 12,978 | 6,274 | 330 | 7,843 | 2,758 | 31,741 | 4,404 |
| Hospitalet de Llobregat, l' | 6,645 | 3,208 | 3,437 | 905 | 2,473 | 1,790 | 1,477 | 518 | 1,023 | 741 | 926 | 387 | 1,450 | 1,049 | 551 | 5,309 | 1,102 | 232 | 12 | 1,339 | 635 | 3,839 | 820 |
| Barcelonès Nord | 14,087 | 6,467 | 7,620 | 2,284 | 5,435 | 3,724 | 2,644 | 1,221 | 2,177 | 1,461 | 1,608 | 1,063 | 3,258 | 2,263 | 1,036 | 11,684 | 1,924 | 481 | 33 | 3,501 | 1,756 | 7,425 | 1,375 |
| Badalona | 8,474 | 3,767 | 4,707 | 1,379 | 3,219 | 2,357 | 1,519 | 727 | 1,256 | 892 | 892 | 652 | 1,963 | 1,465 | 627 | 7,071 | 1,128 | 273 | 18 | 1,986 | 1,001 | 4,586 | 882 |
| Sant Adrià de Besòs | 1,451 | 704 | 747 | 272 | 547 | 367 | 265 | 155 | 249 | 153 | 147 | 117 | 298 | 214 | 118 | 1,224 | 189 | 39 | 7 | 390 | 173 | 773 | 108 |
| Santa Coloma de Gramenet | 4,162 | 1,996 | 2,166 | 633 | 1,669 | 1,000 | 860 | 339 | 672 | 416 | 569 | 294 | 997 | 584 | 291 | 3,389 | 607 | 169 | 8 | 1,125 | 582 | 2,066 | 385 |
| 4r trimestre 2002 | | | | | | | | | | | | | | | | | | | | | | | |
| Barcelonès | 68,187 | 31,862 | 36,325 | 8,164 | 25,611 | 19,801 | 14,611 | 4,321 | 11,061 | 8,229 | 8,251 | 3,843 | 14,550 | 11,572 | 6,360 | 45,499 | 16,287 | 6,385 | 241 | 13,357 | 4,953 | 43,051 | 6,577 |
| Barcelona | 46,853 | 21,695 | 25,158 | 4,809 | 17,447 | 14,100 | 10,497 | 2,550 | 7,681 | 5,819 | 5,645 | 2,259 | 9,766 | 8,281 | 4,852 | 28,019 | 13,090 | 5,741 | 198 | 8,306 | 2,600 | 31,465 | 4,282 |
| Hospitalet de Llobregat, l' | 6,719 | 3,302 | 3,417 | 880 | 2,508 | 1,801 | 1,530 | 478 | 1,032 | 793 | 999 | 402 | 1,476 | 1,008 | 531 | 5,453 | 1,065 | 195 | 12 | 1,471 | 609 | 3,815 | 811 |
| Barcelonès Nord | 14,615 | 6,865 | 7,750 | 2,475 | 5,656 | 3,900 | 2,584 | 1,293 | 2,348 | 1,617 | 1,607 | 1,182 | 3,308 | 2,283 | 977 | 12,027 | 2,132 | 449 | 31 | 3,580 | 1,744 | 7,771 | 1,484 |
| Badalona | 8,826 | 4,043 | 4,783 | 1,525 | 3,328 | 2,479 | 1,494 | 799 | 1,360 | 985 | 899 | 726 | 1,968 | 1,494 | 595 | 7,375 | 1,196 | 252 | 18 | 2,022 | 997 | 4,754 | 1,033 |
| Sant Adrià de Besòs | 1,484 | 729 | 755 | 279 | 576 | 377 | 252 | 147 | 260 | 172 | 150 | 132 | 316 | 205 | 102 | 1,213 | 236 | 31 | 6 | 376 | 174 | 817 | 108 |
| Santa Coloma de Gramenet | 4,305 | 2,093 | 2,212 | 671 | 1,752 | 1,044 | 838 | 347 | 728 | 460 | 558 | 324 | 1,024 | 584 | 280 | 3,439 | 700 | 166 | 7 | 1,182 | 573 | 2,200 | 343 |

DADES D'ATUR (2)

| | TOTAL | | | | HOMES | | | | DONES | | | | NIVELL D'ESTUDIS | | | SECTOR D'ACTIVITAT ECONÒMICA | | | | | | | |
|-----------------------------|-------------|-------------|-------------|--------------|-------------|-------------|-------------|-------------|-------------|-------------|-------------|--------------|------------------|-------------|-------------|------------------------------|-------------|--------------|--------------|-------------|-------------|-------------|-------------|
| | Total | Homes | Dones | 16-24 | 25-39 | 40-54 | 55 i + | 16-24 | 25-39 | 40-54 | 55 i + | 16-24 | 25-39 | 40-54 | 55 i + | Primar. | Secun. | Super. | Primari | Indús. | Constr. | Serv. | SOA |
| <i>% s/total, 4T 04</i> | | | | | | | | | | | | | | | | | | | | | | | |
| Barcelonès | 100 | 47.5 | 52.5 | 11.5 | 35.8 | 28.5 | 24.1 | 6.5 | 16.2 | 12.0 | 12.8 | 5.0 | 19.6 | 16.5 | 11.4 | 66.2 | 23.6 | 10.1 | 0.5 | 17.1 | 7.8 | 65.0 | 9.6 |
| Barcelona | 100 | 47.2 | 52.8 | 10.0 | 35.7 | 29.2 | 25.2 | 5.7 | 16.3 | 12.3 | 12.9 | 4.3 | 19.3 | 16.9 | 12.3 | 58.8 | 27.9 | 13.3 | 0.7 | 15.2 | 6.1 | 69.2 | 8.9 |
| Hospitalet de Llobregat, l' | 100 | 50.0 | 50.0 | 13.8 | 35.2 | 26.1 | 25.0 | 8.1 | 16.4 | 11.0 | 14.5 | 5.7 | 18.7 | 15.1 | 10.5 | 82.7 | 14.5 | 2.8 | 0.2 | 19.4 | 9.5 | 57.3 | 13.7 |
| Barcelonès Nord | 100 | 47.2 | 52.8 | 15.5 | 36.6 | 27.5 | 20.4 | 8.4 | 15.7 | 11.6 | 11.5 | 7.1 | 20.9 | 15.9 | 8.8 | 82.8 | 14.1 | 3.1 | 0.3 | 22.4 | 12.3 | 54.8 | 10.3 |
| Badalona | 100 | 45.9 | 54.1 | 15.3 | 35.4 | 29.0 | 20.3 | 8.4 | 14.6 | 11.9 | 11.0 | 6.9 | 20.8 | 17.1 | 9.3 | 82.9 | 13.9 | 3.2 | 0.2 | 21.6 | 11.5 | 55.6 | 11.1 |
| Sant Adrià de Besòs | 100 | 48.1 | 51.9 | 18.0 | 36.6 | 26.8 | 18.6 | 9.3 | 17.4 | 11.4 | 10.1 | 8.7 | 19.2 | 15.4 | 8.6 | 86.2 | 11.9 | 1.9 | 0.4 | 19.4 | 11.5 | 58.2 | 10.7 |
| Santa Coloma de Gramenet | 100 | 49.4 | 50.6 | 15.2 | 39.1 | 24.7 | 21.0 | 8.1 | 17.3 | 10.9 | 13.1 | 7.0 | 21.8 | 13.9 | 8.0 | 81.6 | 15.1 | 3.2 | 0.3 | 24.8 | 14.2 | 52.1 | 8.6 |
| <i>Taxes d'atur, 4T 04</i> | | | | | | | | | | | | | | | | | | | | | | | |
| Barcelonès | 6.6 | 5.6 | 7.7 | 6.1 | 5.5 | 5.9 | 13.9 | 6.5 | 4.7 | 4.4 | 11.3 | 5.6 | 6.5 | 7.7 | 18.7 | - | - | - | - | - | - | - | - |
| Barcelona | 6.3 | 5.5 | 7.3 | 5.9 | 5.3 | 5.6 | 13.4 | 6.5 | 4.7 | 4.4 | 11.0 | 5.3 | 6.1 | 7.0 | 17.3 | - | - | - | - | - | - | - | - |
| Hospitalet de Llobregat, l' | 5.8 | 4.9 | 6.9 | 5.0 | 4.6 | 5.3 | 12.9 | 5.5 | 3.9 | 3.7 | 10.3 | 4.5 | 5.5 | 7.7 | 19.7 | - | - | - | - | - | - | - | - |
| Barcelonès Nord | 8.1 | 6.4 | 10.7 | 7.1 | 6.8 | 7.8 | 17.6 | 7.0 | 5.1 | 5.3 | 13.7 | 7.1 | 9.1 | 12.2 | 27.9 | - | - | - | - | - | - | - | - |
| Badalona | 8.1 | 6.2 | 10.9 | 7.0 | 6.6 | 7.9 | 18.9 | 7.0 | 4.8 | 5.2 | 14.2 | 7.0 | 9.1 | 12.6 | 31.6 | - | - | - | - | - | - | - | - |
| Sant Adrià de Besòs | 9.8 | 8.1 | 12.3 | 9.8 | 8.1 | 9.7 | 19.3 | 9.5 | 6.8 | 6.7 | 15.1 | 10.2 | 9.9 | 14.5 | 28.7 | - | - | - | - | - | - | - | - |
| Santa Coloma de Gramenet | 7.6 | 6.3 | 9.7 | 6.5 | 6.7 | 7.2 | 15.1 | 6.4 | 5.2 | 5.0 | 12.7 | 6.6 | 8.9 | 10.9 | 22.0 | - | - | - | - | - | - | - | - |
| <i>Variació % 3T04-4T04</i> | | | | | | | | | | | | | | | | | | | | | | | |
| Barcelonès | -2.2 | 0.6 | -4.6 | 3.5 | -4.6 | -3.6 | 0.6 | 5.4 | -0.3 | -1.0 | 0.8 | 1.2 | -7.8 | -5.5 | 0.3 | -1.2 | -2.1 | -8.5 | 1.7 | -3.9 | -3.6 | -1.3 | -4.2 |
| Barcelona | -2.5 | 0.6 | -5.1 | 5.1 | -4.8 | -4.4 | 0.3 | 8.8 | -0.5 | -1.6 | 0.8 | 0.6 | -8.1 | -6.3 | -0.2 | -1.4 | -2.2 | -7.7 | -1.0 | -4.3 | -2.7 | -1.7 | -5.7 |
| Hospitalet de Llobregat, l' | -2.2 | 1.4 | -5.5 | 6.6 | -6.3 | -3.0 | 0.2 | 10.1 | -0.4 | 0.1 | 0.0 | 2.1 | -10.8 | -5.2 | 0.6 | -1.2 | -3.6 | -18.1 | 66.7 | -1.7 | -2.7 | -2.2 | -2.4 |
| Barcelonès Nord | -1.3 | 0.1 | -2.5 | -1.0 | -3.0 | -1.2 | 1.7 | -3.4 | 0.7 | 0.7 | 1.3 | 2.1 | -5.7 | -2.5 | 2.2 | -0.7 | -1.0 | -14.7 | 8.6 | -4.0 | -5.5 | 0.9 | -1.2 |
| Badalona | -3.8 | -2.7 | -4.6 | -6.2 | -5.8 | -3.3 | 1.3 | -6.7 | -3.5 | -1.5 | 0.1 | -5.5 | -7.4 | -4.4 | 2.8 | -3.7 | -2.2 | -10.8 | 17.6 | -7.1 | -8.6 | -1.1 | -4.9 |
| Sant Adrià de Besòs | 4.2 | 5.4 | 3.0 | 7.1 | 3.8 | 3.6 | 2.9 | -3.4 | 14.5 | 1.2 | 4.9 | 21.3 | -4.3 | 5.5 | 0.8 | 5.3 | 0.6 | -12.1 | -14.3 | 3.2 | -0.6 | 3.9 | 15.9 |
| Santa Coloma de Gramenet | 1.9 | 3.7 | 0.1 | 7.1 | -0.1 | 1.8 | 1.9 | 3.9 | 3.6 | 5.4 | 2.2 | 11.1 | -2.8 | -0.8 | 1.5 | 3.2 | 0.9 | -21.6 | 9.1 | -0.2 | -1.8 | 3.9 | 1.9 |
| <i>Variació % 3T03-4T03</i> | | | | | | | | | | | | | | | | | | | | | | | |
| Barcelonès | 0.2 | 2.9 | -2.0 | 7.5 | -2.0 | -1.2 | 1.9 | 8.1 | 2.2 | 2.2 | 1.7 | 6.8 | -5.0 | -3.4 | 2.2 | 1.3 | 1.0 | -8.3 | 10.1 | -1.1 | -1.4 | 0.2 | 3.4 |
| Barcelona | 0.4 | 3.9 | -2.6 | 9.9 | -1.8 | -1.3 | 1.7 | 13.3 | 2.8 | 2.7 | 2.2 | 5.8 | -5.3 | -4.0 | 1.2 | 1.6 | 1.4 | -7.4 | 12.7 | -1.1 | 0.8 | 0.2 | 3.0 |
| Hospitalet de Llobregat, l' | -0.2 | 1.8 | -2.1 | 0.1 | -2.3 | -1.5 | 4.6 | -4.2 | 3.7 | 2.0 | 2.8 | 5.9 | -6.6 | -4.0 | 7.6 | 1.2 | -2.9 | -20.7 | -16.7 | -1.0 | -2.0 | -0.5 | 4.3 |
| Barcelonès Nord | 0.1 | 0.1 | 0.0 | 5.4 | -2.3 | -0.7 | 1.3 | 2.2 | -0.8 | 0.2 | -0.5 | 9.0 | -3.3 | -1.2 | 4.1 | 0.6 | 0.1 | -14.6 | -6.1 | -1.2 | -4.7 | 1.0 | 4.3 |
| Badalona | -0.6 | -0.1 | -0.9 | 4.6 | -3.2 | -0.6 | 0.5 | 3.9 | -1.1 | -0.1 | -1.8 | 5.4 | -4.5 | -1.0 | 3.7 | 0.1 | -1.3 | -14.3 | -11.1 | -0.6 | -7.0 | 0.1 | 3.7 |
| Sant Adrià de Besòs | 2.9 | 2.7 | 3.1 | 15.4 | 1.1 | -1.1 | -0.8 | 6.5 | 0.4 | 5.2 | 0.0 | 27.4 | 1.7 | -5.6 | -1.7 | 4.2 | 0.0 | -23.1 | -28.6 | -9.0 | -4.0 | 6.5 | 34.3 |
| Santa Coloma de Gramenet | 0.3 | -0.6 | 1.1 | 2.8 | -1.7 | -0.6 | 3.4 | -3.2 | -0.6 | -1.0 | 1.4 | 9.9 | -2.4 | -0.3 | 7.2 | 0.4 | 2.6 | -13.0 | 25.0 | 0.4 | -0.9 | 0.8 | -2.9 |
| <i>Variació % 4T03-4T04</i> | | | | | | | | | | | | | | | | | | | | | | | |
| Barcelonès | -2.0 | -0.6 | -3.2 | -10.6 | -3.7 | -1.6 | 5.2 | -7.1 | -0.6 | 0.2 | 2.3 | -14.7 | -6.2 | -2.8 | 8.5 | -2.8 | -2.6 | 5.3 | -13.1 | -9.2 | 1.9 | 0.4 | -5.8 |
| Barcelona | -2.8 | -1.9 | -3.7 | -13.2 | -4.1 | -3.2 | 4.4 | -10.6 | -1.9 | -2.1 | 2.7 | -16.4 | -5.8 | -4.0 | 6.1 | -4.6 | -2.8 | 5.4 | -17.7 | -10.4 | 1.3 | -0.1 | -10.4 |
| Hospitalet de Llobregat, l' | 1.9 | 3.5 | 0.4 | 2.9 | -1.6 | -0.1 | 9.2 | 10.3 | 4.6 | -2.0 | 2.9 | -6.1 | -6.5 | 1.4 | 19.2 | 4.0 | -8.4 | 3.3 | 50.0 | -1.1 | 3.1 | 1.3 | 8.2 |
| Barcelonès Nord | -1.0 | 1.8 | -3.3 | -9.9 | -3.7 | 3.6 | 6.2 | -5.9 | 1.5 | 10.2 | 0.6 | -14.2 | -7.3 | -0.7 | 14.5 | -1.7 | 2.1 | 4.9 | 22.6 | -9.7 | 2.6 | 2.0 | 0.1 |
| Badalona | -2.9 | -0.2 | -5.1 | -13.4 | -7.1 | 1.4 | 9.1 | -9.0 | -4.1 | 9.7 | 2.9 | -18.2 | -9.1 | -3.7 | 17.5 | -4.2 | 2.4 | 12.8 | 25.0 | -10.4 | 1.0 | -1.0 | -0.5 |
| Sant Adrià de Besòs | 0.6 | 0.0 | 1.2 | -13.7 | -0.7 | 10.7 | 6.5 | -15.2 | 4.4 | 6.2 | 2.7 | -12.1 | -5.0 | 14.4 | 11.2 | 1.5 | -5.3 | -3.3 | 20.0 | -18.0 | 3.6 | 6.2 | 10.3 |
| Santa Coloma de Gramenet | 2.4 | 6.3 | -1.2 | -0.5 | 1.8 | 6.3 | 1.1 | 5.8 | 10.8 | 12.9 | -3.3 | -6.8 | -4.4 | 1.7 | 9.3 | 2.5 | 3.7 | -6.1 | 20.0 | -6.0 | 4.9 | 7.0 | -2.1 |



DADES D'ATUR (3)

| | TOTAL | | | | HOMES | | | | DONES | | | | NIVELL D'ESTUDIS | | | SECTOR D'ACTIVITAT ECONÒMICA | | | | | | | |
|-----------------------------|---------------|-------------|---------------|-------------|---------------|-------------|------------|-------------|-------------|-------------|-------------|-------------|------------------|-------------|-------------|------------------------------|-------------|-------------|-------------|---------------|-------------|-------------|-------------|
| | Total | Homes | Dones | 16-24 | 25-39 | 40-54 | 55 i + | 16-24 | 25-39 | 40-54 | 55 i + | 16-24 | 25-39 | 40-54 | 55 i + | Primar. | Secun. | Super. | Primari | Indús. | Constr. | Serv. | SOA |
| Variació % 4T02-4T03 | | | | | | | | | | | | | | | | | | | | | | | |
| Barcelonès | -0.3 | -0.1 | -0.5 | 5.1 | -3.2 | -2.6 | 4.6 | 8.3 | -1.7 | -3.0 | 0.7 | 1.6 | -4.3 | -2.2 | 9.8 | -0.2 | -0.8 | 0.3 | 71.4 | -6.1 | 2.5 | 0.1 | 3.8 |
| Barcelona | 0.8 | 1.9 | -0.1 | 9.6 | -2.1 | -1.9 | 5.4 | 15.1 | -0.4 | -1.0 | 1.9 | 3.5 | -3.5 | -2.5 | 9.5 | 0.9 | 0.6 | 1.2 | 87.9 | -6.6 | 7.0 | 1.0 | 5.9 |
| Hospitalet de Llobregat, l' | -1.3 | -1.1 | -1.6 | 3.0 | -3.7 | -2.1 | 1.0 | 3.8 | 2.8 | -4.7 | -4.7 | 2.0 | -8.3 | -0.1 | 11.7 | -1.4 | 0.5 | -5.6 | -16.7 | -9.9 | 2.1 | 0.1 | 5.4 |
| Barcelonès Nord | -3.6 | -5.7 | -1.6 | -2.7 | -6.1 | -5.2 | 3.6 | -3.5 | -8.0 | -9.5 | -0.4 | -1.9 | -4.7 | -2.1 | 10.3 | -2.2 | -9.7 | -8.5 | 0.0 | -3.4 | -4.0 | -3.5 | -3.4 |
| Badalona | -4.5 | -6.9 | -2.5 | -5.4 | -6.3 | -5.5 | 2.1 | -5.5 | -8.7 | -9.5 | -2.6 | -5.4 | -4.7 | -2.9 | 9.2 | -4.0 | -6.9 | -7.1 | -11.1 | -2.4 | -6.6 | -3.4 | -11.4 |
| Sant Adrià de Besòs | 0.6 | -0.8 | 2.0 | 12.5 | -4.0 | -3.7 | 4.4 | 12.2 | -3.8 | -6.4 | -2.0 | 12.9 | -4.1 | -1.5 | 13.7 | 5.2 | -19.9 | -3.2 | -16.7 | -5.6 | -4.6 | 0.7 | 34.3 |
| Santa Coloma de Gramenet | -3.0 | -5.2 | -1.0 | -3.0 | -6.3 | -4.8 | 6.1 | -5.5 | -8.2 | -10.4 | 3.4 | -0.3 | -5.0 | -0.3 | 11.4 | -1.1 | -11.0 | -11.4 | 42.9 | -4.5 | 0.7 | -5.4 | 9.0 |
| Variació 3T04-4T04 | | | | | | | | | | | | | | | | | | | | | | | |
| Barcelonès | -1,510 | 179 | -1,689 | 260 | -1,140 | -718 | 88 | 221 | -30 | -79 | 67 | 39 | -1,110 | -639 | 21 | -536 | -340 | -628 | 6 | -462 | -196 | -565 | -285 |
| Barcelona | -1,177 | 127 | -1,304 | 223 | -821 | -616 | 37 | 212 | -41 | -91 | 47 | 11 | -780 | -525 | -10 | -382 | -284 | -512 | -3 | -310 | -78 | -544 | -244 |
| Hospitalet de Llobregat, l' | -152 | 46 | -198 | 58 | -159 | -55 | 4 | 50 | -5 | 1 | 0 | 8 | -154 | -56 | 4 | -69 | -37 | -42 | 6 | -23 | -18 | -89 | -23 |
| Barcelonès Nord | -181 | 6 | -187 | -21 | -160 | -47 | 47 | -41 | 16 | 11 | 20 | 20 | -176 | -58 | 27 | -85 | -19 | -74 | 3 | -129 | -100 | 68 | -18 |
| Badalona | -319 | -106 | -213 | -82 | -179 | -80 | 22 | -49 | -43 | -15 | 1 | -33 | -136 | -65 | 21 | -259 | -26 | -32 | 3 | -136 | -88 | -49 | -47 |
| Sant Adrià de Besòs | 60 | 37 | 23 | 18 | 20 | 14 | 8 | -5 | 33 | 2 | 7 | 23 | -13 | 12 | 1 | 65 | 1 | -4 | -1 | 9 | -1 | 33 | 22 |
| Santa Coloma de Gramenet | 78 | 75 | 3 | 43 | -1 | 19 | 17 | 13 | 26 | 24 | 12 | 30 | -27 | -5 | 5 | 109 | 6 | -38 | 1 | -2 | -11 | 84 | 7 |
| Variació 3T03-4T03 | | | | | | | | | | | | | | | | | | | | | | | |
| Barcelonès | 158 | 892 | -734 | 597 | -495 | -234 | 290 | 349 | 232 | 170 | 141 | 248 | -727 | -404 | 149 | 579 | 153 | -582 | 38 | -142 | -72 | 99 | 226 |
| Barcelona | 166 | 830 | -664 | 473 | -313 | -182 | 188 | 344 | 211 | 152 | 123 | 129 | -524 | -334 | 65 | 440 | 184 | -464 | 42 | -85 | 23 | 49 | 132 |
| Hospitalet de Llobregat, l' | -16 | 57 | -73 | 1 | -58 | -27 | 68 | -22 | 38 | 15 | 26 | 23 | -96 | -42 | 42 | 66 | -32 | -48 | -2 | -14 | -13 | -21 | 35 |
| Barcelonès Nord | 8 | 5 | 3 | 123 | -124 | -25 | 34 | 27 | -17 | 3 | -8 | 96 | -107 | -28 | 42 | 73 | 1 | -70 | -2 | -43 | -82 | 71 | 59 |
| Badalona | -47 | -3 | -44 | 63 | -102 | -15 | 7 | 28 | -14 | -1 | -16 | 35 | -88 | -14 | 23 | 8 | -15 | -39 | -2 | -12 | -70 | 5 | 33 |
| Sant Adrià de Besòs | 42 | 19 | 23 | 42 | 6 | -4 | -2 | 10 | 1 | 8 | 0 | 32 | 5 | -12 | -2 | 52 | 0 | -9 | -2 | -35 | -7 | 50 | 37 |
| Santa Coloma de Gramenet | 13 | -11 | 24 | 18 | -28 | -6 | 29 | -11 | -4 | -4 | 8 | 29 | -24 | -2 | 21 | 13 | 16 | -22 | 2 | 4 | -5 | 16 | -11 |
| Variació 4T03-4T04 | | | | | | | | | | | | | | | | | | | | | | | |
| Barcelonès | -1,353 | -191 | -1,162 | -907 | -928 | -308 | 790 | -333 | -64 | 12 | 194 | -574 | -864 | -320 | 596 | -1,268 | -415 | 341 | -54 | -1,155 | 99 | 164 | -398 |
| Barcelona | -1,345 | -421 | -924 | -694 | -692 | -441 | 482 | -310 | -145 | -122 | 156 | -384 | -547 | -319 | 326 | -1,290 | -365 | 315 | -66 | -803 | 37 | -39 | -470 |
| Hospitalet de Llobregat, l' | 128 | 113 | 15 | 26 | -39 | -1 | 142 | 51 | 49 | -15 | 28 | -25 | -88 | 14 | 114 | 216 | -90 | 6 | 5 | -15 | 19 | 51 | 70 |
| Barcelonès Nord | -136 | 117 | -253 | -239 | -197 | 134 | 166 | -74 | 32 | 149 | 10 | -165 | -229 | -15 | 156 | -194 | 40 | 20 | 7 | -337 | 43 | 152 | 2 |
| Badalona | -244 | -8 | -236 | -193 | -222 | 32 | 139 | -68 | -51 | 86 | 25 | -125 | -171 | -54 | 114 | -299 | 27 | 30 | 4 | -205 | 9 | -45 | -5 |
| Sant Adrià de Besòs | 9 | 0 | 9 | -43 | -4 | 39 | 17 | -25 | 11 | 10 | 4 | -18 | -15 | 29 | 13 | 19 | -10 | -1 | 1 | -64 | 6 | 51 | 15 |
| Santa Coloma de Gramenet | 99 | 125 | -26 | -3 | 29 | 63 | 10 | 19 | 72 | 53 | -19 | -22 | -43 | 10 | 29 | 86 | 23 | -9 | 2 | -68 | 28 | 146 | -8 |
| Variació 4T02-4T03 | | | | | | | | | | | | | | | | | | | | | | | |
| Barcelonès | -223 | -28 | -195 | 420 | -813 | -507 | 677 | 357 | -192 | -248 | 55 | 63 | -621 | -259 | 622 | -103 | -130 | 20 | 172 | -816 | 124 | 53 | 248 |
| Barcelona | 387 | 402 | -15 | 462 | -375 | -268 | 568 | 384 | -33 | -58 | 109 | 78 | -342 | -210 | 459 | 245 | 72 | 69 | 174 | -548 | 181 | 325 | 254 |
| Hospitalet de Llobregat, l' | -90 | -37 | -53 | 26 | -93 | -38 | 15 | 18 | 29 | -37 | -47 | 8 | -122 | -1 | 62 | -78 | 5 | -11 | -2 | -146 | 13 | 3 | 44 |
| Barcelonès Nord | -520 | -393 | -127 | -68 | -345 | -201 | 94 | -45 | -188 | -153 | -7 | -23 | -157 | -48 | 101 | -270 | -207 | -38 | 0 | -122 | -70 | -275 | -50 |
| Badalona | -399 | -279 | -120 | -83 | -211 | -137 | 32 | -44 | -118 | -94 | -23 | -39 | -93 | -43 | 55 | -296 | -83 | -18 | -2 | -48 | -66 | -163 | -118 |
| Sant Adrià de Besòs | 9 | -6 | 15 | 35 | -23 | -14 | 11 | 18 | -10 | -11 | -3 | 17 | -13 | -3 | 14 | 63 | -47 | -1 | -1 | -21 | -8 | 6 | 37 |
| Santa Coloma de Gramenet | -130 | -108 | -22 | -20 | -111 | -50 | 51 | -19 | -60 | -48 | 19 | -1 | -51 | -2 | 32 | -37 | -77 | -19 | 3 | -53 | 4 | -118 | 31 |

DADES CONTRACTACIÓ (1)

EDAT

DURADA

SECTOR D'ACTIVITAT ECONÒMICA

| | Total | Homes | Dones | <=19 | >19 a <=24 | >=25 a <30 | >=30 a <45 | >=45 | <6 mesos | 6 a 12 mesos | altres | indefinitos | indeterm. | Agricultura | Indústria | Construc. | Serveis |
|-----------------------------|----------------|----------------|----------------|---------------|---------------|---------------|---------------|---------------|----------------|--------------|--------------|---------------|---------------|-------------|---------------|---------------|----------------|
| 4r trimestre 2004 | | | | | | | | | | | | | | | | | |
| Barcelonès | 270,045 | 124,664 | 145,381 | 19,826 | 68,818 | 62,799 | 87,493 | 31,109 | 143,428 | 9,166 | 1,099 | 33,130 | 83,222 | 418 | 12,748 | 17,064 | 239,815 |
| Barcelona | 237,310 | 107,962 | 129,348 | 16,252 | 60,573 | 55,912 | 77,086 | 27,487 | 128,025 | 8,157 | 974 | 28,623 | 71,531 | 329 | 10,429 | 13,237 | 213,315 |
| Hospitalet de Llobregat, l' | 15,650 | 7,828 | 7,822 | 1,636 | 4,084 | 3,398 | 4,879 | 1,653 | 7,081 | 458 | 59 | 2,603 | 5,449 | 72 | 836 | 1,137 | 13,605 |
| Barcelonès Nord | 17,085 | 8,874 | 8,211 | 1,938 | 4,161 | 3,489 | 5,528 | 1,969 | 8,322 | 551 | 66 | 1,904 | 6,242 | 17 | 1,483 | 2,690 | 12,895 |
| Badalona | 11,982 | 6,354 | 5,628 | 1,438 | 2,922 | 2,501 | 3,742 | 1,379 | 6,325 | 314 | 55 | 1,286 | 4,002 | 16 | 951 | 1,917 | 9,098 |
| Sant Adrià de Besòs | 1,680 | 995 | 685 | 183 | 388 | 364 | 547 | 198 | 704 | 88 | 7 | 184 | 697 | 0 | 206 | 240 | 1,234 |
| Santa Coloma de Gramenet | 3,423 | 1,525 | 1,898 | 317 | 851 | 624 | 1,239 | 392 | 1,293 | 149 | 4 | 434 | 1,543 | 1 | 326 | 533 | 2,563 |
| % s/total, 4T 04 | | | | | | | | | | | | | | | | | |
| Barcelonès | 100.0% | 46.2% | 53.8% | 7.3% | 25.5% | 23.3% | 32.4% | 11.5% | 53.1% | 3.4% | 0.4% | 12.3% | 30.8% | 0.2% | 4.7% | 6.3% | 88.8% |
| Barcelona | 100.0% | 45.5% | 54.5% | 6.8% | 25.5% | 23.6% | 32.5% | 11.6% | 53.9% | 3.4% | 0.4% | 12.1% | 30.1% | 0.1% | 4.4% | 5.6% | 89.9% |
| Hospitalet de Llobregat, l' | 100.0% | 50.0% | 50.0% | 10.5% | 26.1% | 21.7% | 31.2% | 10.6% | 45.2% | 2.9% | 0.4% | 16.6% | 34.8% | 0.5% | 5.3% | 7.3% | 86.9% |
| Barcelonès Nord | 100.0% | 51.9% | 48.1% | 11.3% | 24.4% | 20.4% | 32.4% | 11.5% | 48.7% | 3.2% | 0.4% | 11.1% | 36.5% | 0.1% | 8.7% | 15.7% | 75.5% |
| Badalona | 100.0% | 53.0% | 47.0% | 12.0% | 24.4% | 20.9% | 31.2% | 11.5% | 52.8% | 2.6% | 0.5% | 10.7% | 33.4% | 0.1% | 7.9% | 16.0% | 75.9% |
| Sant Adrià de Besòs | 100.0% | 59.2% | 40.8% | 10.9% | 23.1% | 21.7% | 32.6% | 11.8% | 41.9% | 5.2% | 0.4% | 11.0% | 41.5% | 0.0% | 12.3% | 14.3% | 73.5% |
| Santa Coloma de Gramenet | 100.0% | 44.6% | 55.4% | 9.3% | 24.9% | 18.2% | 36.2% | 11.5% | 37.8% | 4.4% | 0.1% | 12.7% | 45.1% | 0.0% | 9.5% | 15.6% | 74.9% |
| 3r trimestre 2004 | | | | | | | | | | | | | | | | | |
| Barcelonès | 237,970 | 115,647 | 122,323 | 21,454 | 59,858 | 53,232 | 75,465 | 27,961 | 132,114 | 6,867 | 930 | 27,595 | 70,464 | 461 | 12,639 | 17,131 | 207,739 |
| Barcelona | 205,558 | 98,546 | 107,012 | 17,398 | 51,786 | 46,553 | 65,495 | 24,326 | 115,551 | 5,703 | 782 | 23,549 | 59,973 | 378 | 10,133 | 13,024 | 182,023 |
| Hospitalet de Llobregat, l' | 15,804 | 8,078 | 7,726 | 2,180 | 4,061 | 3,278 | 4,625 | 1,660 | 8,182 | 518 | 46 | 2,165 | 4,893 | 69 | 888 | 1,351 | 13,496 |
| Barcelonès Nord | 16,608 | 9,023 | 7,585 | 1,876 | 4,011 | 3,401 | 5,345 | 1,975 | 8,381 | 646 | 102 | 1,881 | 5,598 | 14 | 1,618 | 2,756 | 12,220 |
| Badalona | 11,923 | 6,531 | 5,392 | 1,436 | 2,913 | 2,507 | 3,710 | 1,357 | 6,221 | 473 | 88 | 1,273 | 3,868 | 11 | 1,146 | 1,841 | 8,925 |
| Sant Adrià de Besòs | 1,427 | 934 | 493 | 168 | 345 | 271 | 459 | 184 | 592 | 50 | 4 | 173 | 608 | 3 | 192 | 304 | 928 |
| Santa Coloma de Gramenet | 3,258 | 1,558 | 1,700 | 272 | 753 | 623 | 1,176 | 434 | 1,568 | 123 | 10 | 435 | 1,122 | 0 | 280 | 611 | 2,367 |
| 4r trimestre 2003 | | | | | | | | | | | | | | | | | |
| Barcelonès | 215,235 | 103,862 | 111,373 | 15,878 | 55,610 | 49,877 | 68,841 | 25,029 | 114,448 | 6,911 | 804 | 28,505 | 64,567 | 324 | 12,613 | 16,259 | 186,039 |
| Barcelona | 176,699 | 83,912 | 92,787 | 11,871 | 46,059 | 42,191 | 56,152 | 20,426 | 94,625 | 5,888 | 698 | 23,372 | 52,116 | 292 | 9,744 | 12,261 | 154,402 |
| Hospitalet de Llobregat, l' | 23,965 | 11,558 | 12,407 | 2,367 | 5,772 | 4,729 | 8,106 | 2,991 | 12,214 | 605 | 51 | 3,283 | 7,812 | 10 | 1,087 | 1,521 | 21,347 |
| Barcelonès Nord | 14,571 | 8,392 | 6,179 | 1,640 | 3,779 | 2,957 | 4,583 | 1,612 | 7,609 | 418 | 55 | 1,850 | 4,639 | 22 | 1,782 | 2,477 | 10,290 |
| Badalona | 10,509 | 6,285 | 4,224 | 1,260 | 2,816 | 2,160 | 3,146 | 1,127 | 5,587 | 278 | 28 | 1,228 | 3,388 | 22 | 1,229 | 1,812 | 7,446 |
| Sant Adrià de Besòs | 1,362 | 853 | 509 | 142 | 345 | 251 | 453 | 171 | 541 | 38 | 13 | 232 | 538 | 0 | 192 | 282 | 888 |
| Santa Coloma de Gramenet | 2,700 | 1,254 | 1,446 | 238 | 618 | 546 | 984 | 314 | 1,481 | 102 | 14 | 390 | 713 | 0 | 361 | 383 | 1,956 |
| 4r trimestre 2002 | | | | | | | | | | | | | | | | | |
| Barcelonès | 213,390 | 103,501 | 109,889 | 16,888 | 57,023 | 48,497 | 67,314 | 23,668 | 110,634 | 7,634 | 853 | 30,150 | 64,119 | 334 | 15,102 | 17,521 | 180,433 |
| Barcelona | 182,729 | 87,427 | 95,302 | 13,631 | 48,892 | 42,001 | 57,743 | 20,462 | 95,663 | 6,522 | 779 | 25,783 | 53,982 | 317 | 11,844 | 13,588 | 156,980 |
| Hospitalet de Llobregat, l' | 15,285 | 7,613 | 7,672 | 1,689 | 4,148 | 3,192 | 4,693 | 1,563 | 7,136 | 494 | 34 | 2,306 | 5,315 | 3 | 1,039 | 1,401 | 12,842 |
| Barcelonès Nord | 15,376 | 8,461 | 6,912 | 1,568 | 3,983 | 3,304 | 4,878 | 1,643 | 7,835 | 618 | 40 | 2,061 | 4,822 | 14 | 2,219 | 2,532 | 10,611 |
| Badalona | 10,654 | 5,964 | 4,690 | 1,058 | 2,848 | 2,298 | 3,298 | 1,152 | 5,355 | 420 | 30 | 1,349 | 3,500 | 14 | 1,463 | 1,788 | 7,389 |
| Sant Adrià de Besòs | 2,280 | 1,301 | 979 | 281 | 597 | 515 | 694 | 193 | 1,177 | 102 | 2 | 304 | 695 | 0 | 254 | 319 | 1,707 |
| Santa Coloma de Gramenet | 2,442 | 1,196 | 1,246 | 229 | 538 | 491 | 886 | 298 | 1,303 | 96 | 8 | 408 | 627 | 0 | 502 | 425 | 1,515 |



DADES CONTRACTACIÓ (2)

EDAT

DURADA

SECTOR D'ACTIVITAT ECONÒMICA

| | Total | Homes | Dones | <=19 | >19 a <=24 | >=25 a <30 | >=30 a <45 | >=45 | <6 mesos | 6 a 12 mesos | altres | indefinitos | indeterminats | Agricultura | Indústria | Construcció | Serveis |
|-----------------------------|---------------|---------------|---------------|---------------|---------------|---------------|---------------|--------------|---------------|--------------|--------------|---------------|---------------|---------------|---------------|---------------|---------------|
| Variació 3T04-4T04 | | | | | | | | | | | | | | | | | |
| Barcelonès | 32,075 | 9,017 | 23,058 | -1,628 | 8,960 | 9,567 | 12,028 | 3,148 | 11,314 | 2,299 | 169 | 5,535 | 12,758 | -43 | 109 | -67 | 32,076 |
| Barcelona | 31,752 | 9,416 | 22,336 | -1,146 | 8,787 | 9,359 | 11,591 | 3,161 | 12,474 | 2,454 | 192 | 5,074 | 11,558 | -49 | 296 | 213 | 31,292 |
| Hospitalet de Llobregat, l' | -154 | -250 | 96 | -544 | 23 | 120 | 254 | -7 | -1,101 | -60 | 13 | 438 | 556 | 3 | -52 | -214 | 109 |
| Barcelonès Nord | 477 | -149 | 626 | 62 | 150 | 88 | 183 | -6 | -59 | -95 | -36 | 23 | 644 | 3 | -135 | -66 | 675 |
| Badalona | 59 | -177 | 236 | 2 | 9 | -6 | 32 | 22 | 104 | -159 | -33 | 13 | 134 | 5 | -195 | 76 | 173 |
| Sant Adrià de Besòs | 253 | 61 | 192 | 15 | 43 | 93 | 88 | 14 | 112 | 38 | 3 | 11 | 89 | -3 | 14 | -64 | 306 |
| Santa Coloma de Gramenet | 165 | -33 | 198 | 45 | 98 | 1 | 63 | -42 | -275 | 26 | -6 | -1 | 421 | 1 | 46 | -78 | 196 |
| Variació 3T03-4T03 | | | | | | | | | | | | | | | | | |
| Barcelonès | 31,450 | 13,136 | 18,314 | -934 | 9,334 | 8,721 | 10,608 | 3,721 | 12,572 | 2,334 | 260 | 6,751 | 9,533 | 26 | 1,210 | 1,228 | 28,986 |
| Barcelona | 21,144 | 8,642 | 12,502 | -1,641 | 6,970 | 6,838 | 6,643 | 2,334 | 7,481 | 1,887 | 213 | 4,863 | 6,700 | 12 | 691 | 659 | 19,782 |
| Hospitalet de Llobregat, l' | 9,268 | 3,787 | 5,481 | 473 | 1,963 | 1,896 | 3,600 | 1,336 | 4,297 | 336 | 30 | 1,746 | 2,859 | 7 | 477 | 594 | 8,190 |
| Barcelonès Nord | 1,038 | 707 | 331 | 234 | 401 | -13 | 365 | 51 | 794 | 111 | 17 | 142 | -26 | 7 | 42 | -25 | 1,014 |
| Badalona | 603 | 447 | 156 | 203 | 304 | 33 | 41 | 22 | 722 | 79 | 3 | 97 | -298 | 10 | -29 | -53 | 675 |
| Sant Adrià de Besòs | 272 | 215 | 57 | 26 | 61 | 5 | 131 | 49 | 111 | 10 | 10 | 35 | 106 | -3 | 56 | 28 | 191 |
| Santa Coloma de Gramenet | 163 | 45 | 118 | 5 | 36 | -51 | 193 | -20 | -39 | 22 | 4 | 10 | 166 | 0 | 15 | 0 | 148 |
| Variació 4T03-4T04 | | | | | | | | | | | | | | | | | |
| Barcelonès | 54,810 | 20,802 | 34,008 | 3,948 | 13,208 | 12,922 | 18,652 | 6,080 | 28,980 | 2,255 | 295 | 4,625 | 18,655 | 94 | 135 | 805 | 53,776 |
| Barcelona | 60,611 | 24,050 | 36,561 | 4,381 | 14,514 | 13,721 | 20,934 | 7,061 | 33,400 | 2,269 | 276 | 5,251 | 19,415 | 37 | 685 | 976 | 58,913 |
| Hospitalet de Llobregat, l' | -8,315 | -3,730 | -4,585 | -731 | -1,688 | -1,331 | -3,227 | -1,338 | -5,133 | -147 | 8 | -680 | -2,363 | 62 | -251 | -384 | -7,742 |
| Barcelonès Nord | 2,514 | 482 | 2,032 | 298 | 382 | 532 | 945 | 357 | 713 | 133 | 11 | 54 | 1,603 | -5 | -299 | 213 | 2,605 |
| Badalona | 1,473 | 69 | 1,404 | 178 | 106 | 341 | 596 | 252 | 738 | 36 | 27 | 58 | 614 | -6 | -278 | 105 | 1,652 |
| Sant Adrià de Besòs | 318 | 142 | 176 | 41 | 43 | 113 | 94 | 27 | 163 | 50 | -6 | -48 | 159 | 0 | 14 | -42 | 346 |
| Santa Coloma de Gramenet | 723 | 271 | 452 | 79 | 233 | 78 | 255 | 78 | -188 | 47 | -10 | 44 | 830 | 1 | -35 | 150 | 607 |
| Variació 4T02-4T03 | | | | | | | | | | | | | | | | | |
| Barcelonès | 1,845 | 361 | 1,484 | -1,010 | -1,413 | 1,380 | 1,527 | 1,361 | 3,814 | -723 | -49 | -1,645 | 448 | -10 | -2,489 | -1,262 | 5,606 |
| Barcelona | -6,030 | -3,515 | -2,515 | -1,760 | -2,833 | 190 | -1,591 | -36 | -1,038 | -634 | -81 | -2,411 | -1,866 | -25 | -2,100 | -1,327 | -2,578 |
| Hospitalet de Llobregat, l' | 8,680 | 3,945 | 4,735 | 678 | 1,624 | 1,537 | 3,413 | 1,428 | 5,078 | 111 | 17 | 977 | 2,497 | 7 | 48 | 120 | 8,505 |
| Barcelonès Nord | -805 | -69 | -736 | 72 | -204 | -347 | -295 | -31 | -226 | -200 | 15 | -211 | -183 | 8 | -437 | -55 | -321 |
| Badalona | -145 | 321 | -466 | 202 | -32 | -138 | -152 | -25 | 232 | -142 | -2 | -121 | -112 | 8 | -234 | 24 | 57 |
| Sant Adrià de Besòs | -918 | -448 | -470 | -139 | -252 | -264 | -241 | -22 | -636 | -64 | 11 | -72 | -157 | 0 | -62 | -37 | -819 |
| Santa Coloma de Gramenet | 258 | 58 | 200 | 9 | 80 | 55 | 98 | 16 | 178 | 6 | 6 | -18 | 86 | 0 | -141 | -42 | 441 |
| Variació % 4T03-4T04 | | | | | | | | | | | | | | | | | |
| Barcelonès | 25.5% | 20.0% | 30.5% | 24.9% | 23.8% | 25.9% | 27.1% | 24.3% | 25.3% | 32.6% | 36.7% | 16.2% | 28.9% | 29.0% | 1.1% | 5.0% | 28.9% |
| Barcelona | 34.3% | 28.7% | 39.4% | 36.9% | 31.5% | 32.5% | 37.3% | 34.6% | 35.3% | 38.5% | 39.5% | 22.5% | 37.3% | 12.7% | 7.0% | 8.0% | 38.2% |
| Hospitalet de Llobregat, l' | -34.7% | -32.3% | -37.0% | -30.9% | -29.2% | -28.1% | -39.8% | -44.7% | -42.0% | -24.3% | 15.7% | -20.7% | -30.2% | 620.0% | -23.1% | -25.2% | -36.3% |
| Barcelonès Nord | 17.3% | 5.7% | 32.9% | 18.2% | 10.1% | 18.0% | 20.6% | 22.1% | 9.4% | 31.8% | 20.0% | 2.9% | 34.6% | -22.7% | -16.8% | 8.6% | 25.3% |
| Badalona | 14.0% | 1.1% | 33.2% | 14.1% | 3.8% | 15.8% | 18.9% | 22.4% | 13.2% | 12.9% | 96.4% | 4.7% | 18.1% | -27.3% | -22.6% | 5.8% | 22.2% |
| Sant Adrià de Besòs | 23.3% | 16.6% | 34.6% | 28.9% | 12.5% | 45.0% | 20.8% | 15.8% | 30.1% | 131.6% | -46.2% | -20.7% | 29.6% | #DIV/0! | 7.3% | -14.9% | 39.0% |
| Santa Coloma de Gramenet | 26.8% | 21.6% | 31.3% | 33.2% | 37.7% | 14.3% | 25.9% | 24.8% | -12.7% | 46.1% | -71.4% | 11.3% | 116.4% | #DIV/0! | -9.7% | 39.2% | 31.0% |